DIARIO DE PERNAMBUCO

CARLOS B. P. DE LYRA, proprietario — C. LYRA FILHO, director — A. J. de Miranda Falcão, fundador

N. 52 — ANNO 105 — RECIFE — PERNAMBUCO — BRASIL | JORNAL MAIS ANTIGO EM CIRCULAÇÃO NA AMERICA LATINA — FUNDADO EM 1825 | Gerente — S. P. DE LYRA — DOMINGO, 2 DE MARÇO DE 1930

CARNAVAL

Evohé! Evohé!

O Carnaval ahi está, nas ruas e nas almas, nessa incontida ancia muito humana de inteiro olvido ás tristes e brutaes realidades da vida, no triduo alegre e ruidoso que hoje tem seu inicio, de loucuras e delirios de risos e de prazeres!

Agora como sempre, o Carnaval tem a mesma necessaria expressão moral de revolta, contra o preconceito, de desafogo contra as injustiças da sorte, de esquecimento ás agruras da existencia ingrata e nem sempre alegre.

O que se quer é folgar. O encanto do par que se comprime docemente, na vertigem da dança, faz sonhar com a claridade das auroras, no ambiente deslumbrador dos salões inundados de luz artificial, onde não faltam o lança-perfume para acariciar a pelle, os confettis para banhar, em chuvas doiradas, os cabellos preferidos, a serpentina para prender, em miseros farrapos de papel, corações que as palavras não se atrevem a encarcerar, — eis, em synthese, o aranzel do reinado que começa.

E o "frevo", tão caracteristicamente pernambucano, tão nosso, creação espontanea do povo; talvez meio-selvagem, é certo; sensual, sem duvida; mas empolgante, avassalador, levando tudo no arrastão...

Não ha resistir.

E' deixar-se ir nas ondas traiçoeiras da allucinação, nestes tres dias de alegria e de prazer, nestes mesmos tres dias em que afinal a vida se resume na definição tão conhecida da velha philosophia popular...

Divirtam-se, pois, todos, com enthusiasmo e com alegria, mas dentro da ordem e da urbanidade.

E' o que bem importa. Isto posto, viva o Carnaval!

SERPENTINAS...

Carnaval! Um cheiro pesado de ether, serpentinas pelos ares, uma poeira de confettis colorindo o asphalto. As boccas têm sêde de beijos. Os corpos têm fremitos de gozo. Risadas nervosas. Confidencias em murmurios...

O dominó preto de todos os annos, surge-me mais uma vez:

— Que me vens trazer este anno? Os mesmos beijos mascarados, o mesmo mistério, o mesmo desespero?

— Não. Tres dias de absoluta felicidade.

— Como ha tres carnavaes me promettes? Não. Tua palavra de dominó está inteiramente desmoralisada! Dominó, meu velho, és um [illegible]!

No primeiro carnaval, depois de tres dias de [illegible], ao sahir do High-Life, ás primeiras claridades de uma quarta-feira de cinzas, deste-me mysteriosamente o numero de teu telephone. Indicaste-me as horas em que eu deveria telephonar. Tomei todas as precauções e telephonei... [illegible] onde me mandaste parar.

Numa quitanda, uma voz grossa e insolente de homem disse-me que laranja era o que elle tinha para mim!

No anno seguinte, o numero do teu pretendido telephone era o de um açougue. Escolheste realmente a medo, os teus telephones... E' de uma poesia commovente...

O anno passado tiveste a gentileza de não me dar mais numero de telephone nenhum. Mesmo porque eu te recommendei, se quizesses enganar-me, que me dispensasses ao menos a venda e o padeiro...

Mas não. Mandaste-me um encontro onde não encontrei ninguem. E ha tres annos, durante estes tres dias, bebes, entretanto, commigo as mesmas garrafas de "champagne", passeias nos mesmos automoveis e, [illegible] confunde-se com a minha, num mesmo beijo... Porque este mysterio? Porque, dominó, que eu sei tudo, porque o teu corpo branco e de marmore não se deixa [illegible] mentiras?

E o dominó, com uma voz voluptuosa, respondeu:

— Ignorar é melhor. A felicidade está na espera das cousas que pretendemos nos farão felizes. A felicidade é uma espectativa eterna de todos nós! E' um bonde que nunca chega. E, quando chega, não nos serve mais.

Se tudo na vida se esperasse, como tu ha annos me esperas! Se tudo na vida tivesse telephone errado! Ah! quantas desillusões evitariamos! Que prazer em viver! Sem errar de telephone!

— Mas, dominó!

— Acredita, meu caro, a felicidade é justamente aquillo que se não possue... E' a impalpavel! Agradece a mim que me não deixo agarrar e que te dou, todos os annos, a impressão distante e mentirosa de uma felicidade que terias, se me conseguisses vencer! Esta espectativa é a melhor cousa que te posso dar de mim, eu te juro!

— Assim passas todos os annos, por minha vida, allucinando-me durante tres dias, matando-me de saudades o anno inteiro, para novamente passar e novamente desapparecer como um doido e lindo phantasma do meu desejo.

— Sim, meu amor! Este supplicio é delicioso... Gosemos estes tres dias... Depois...

Benjamin Costallat

A Bagunça de Momo

Coelho Netto

Para os poetas, que vivem de sonhos, a Allemanha de hoje, com todo o seu progresso, não vale a antiga, como pel-a descreveu Tacito e ainda a do tempo romantico dos minnesaengers, os cantores do amor.

Essas éras remotas são apenas recordadas em recantos, á lareira, pelas boas velhas que herdaram as tradições da rêvora da patria de Twisto.

São ellas as boas fadas que resuscitam nas suas lindas historias as fabulas do passado. São ellas que attrahem do céu nevoento, por cima das montanhas coroadas de neve, as terriveis amazonas do cortejo de Brunhilda, as guerreiras formosas que baixavam do Walhala aos campos de batalha para recolher os corpos dos heróes, as walkirias cuja cavalgada tantas vezes foi vista pelo camponio que, allucinado com os nitridos dos corceis e com a grita selvagem das amazonas aéreas, abandonava a lavoura recolhendo-se ao primeiro abrigo que encontrasse.

São ellas que ainda falam em Wodan peregrino, nos kobolds e nas ninas, em todos os seres magicos que habitaram as cavernas dos montes, os arvoredos espessos, as minas, as profundas dos rios e dos lagos.

Nesse tempo ousado era aquelle que se atrevia a atravessar um bosque á noite. A essa hora os entes mysteriosos despertavam das suas estancias e reuniam-se em farandulas nas clareiras, bailando ao som da musica estranhas. Ai daquelle que por extravio ou atrevimento, se approximasse de taes reuniões! Logo lhe sahia ao encontro um elfo ou kobold ou uma das ondinas e por mais que fizesse não conseguia o infeliz escapar do seu raptor que, se era terrestre, o arrastava para uma lapa — e foi o que aconteceu a Tannhauser, victima de Holda, — se era um ser aquatico, levava-o em braços e com elle desapparecia nas aguas.

Apesar do terror que infundiam taes lendas, (tão curioso é o homem e tal é o prestigio do mysterio!) sempre havia quem se afoitasse a ir á noite até a orla das florestas ou a abeirar-se das aguas para ver as nixes e as ondinas lindas e os esquecidos gnomos, do tamanho de [illegible], que cavoucam illuminando com scintillações os bailarinos feericos.

Entre os seres dessa mythologia um havia, da familia barbacuda dos gnomos, que tinha o nome de Kleber. Seria para os nossos acriancios um azucrim porque, em verdade, casa em que elle penetrasse, se nella não houvesse quem lhe conhecesse o vezo, em pouco virava frege, como diriamos em linguajar.

Kleber entrava invisivelmente e como era glutão, em vez de preferir os salões alfombrados ia logo direito á cosinha e ali, com faro de conhecedor, punha-se a inspeccionar panellas e caldeirões, frigideiras e sartans e, se lhe agradavam os acepipes, mettia-se a um canto e logo que a cozinheira apparecia dava signal de si.

Se a mulher era sabida, longe de atemorizar-se com a presença do diabrete regosijava porque para tel-o como auxiliar, e que auxiliar! bastava adoçar-lhe a bocca. E assim, antes de servir o jantar aos patrões, fazia um bom prato com o que havia de melhor e collocava-o no ponto de onde o Kleber lhe dera aviso da sua presença.

Fartava-se a tripa forra o malandro e a cozinheira podia deixar a cosinha e ir ao baile mais proximo porque o seu [illegible] em um abrir e fechar de olhos, punha-lhe a cosinha como um brinco — a ladrilha era lavado, toda a bateria ficava reluzindo como nova, pratos, talheres e quanto houvesse ficava num apice [illegible]. Se porém a cozinheira, por ignorancia ou mau humor deixava o Kleber sem pitança, tudo lhe sahia ás avessas — ou a lenha que não se accendia ou então levantava labaredas infernaes e lá se ia em [illegible] toda a [illegible] e quando depois de muito pragueijar, a cozinheira, tendo servido um jantar intragavel, arrumava a cosinha para ir-se embora, ainda bem não despira o avental já o Kleber sempre invisivel, lhe revirava tudo — abrindo torneiras, derrubando panellas, espalhando a cinza do fogão. Uma calamidade!

Nós aqui não temos esse ente, outro, porém, desde algumas semanas nos vem atrapalhando a vida, sem que razão por que nós nada lhe negamos, até concorremos para a sua festa, assignando em varias listas e supportando todos os sacrificios que, por elle, nos impõem os criados. Esse deus é Momo.

Cosinheiras, copeiras, arrumadeiras não pensam em outra coisa senão em fantasias e bailaricos carnavalescos. Esta, á porta estandarte do seu club, e força-nos o assado, resseca-nos o arroz ou encoura-nos o bife: essa tem de attender á costureira que lhe está compondo o traje de princeza. E não se lhe dá que a casa fique por varrer, as camas retiradas, os moveis cobertos de pó. A copeira essa então tem responsabilidades sérias porque, além de provas de vestidos tem ensaios de canto e de contra-marchas.

Os patrões que se arranjem. A vida é longa e Momo tem apenas tres dias no anno. Kleber ao menos era grato e aos que lhe davam de comer respondia com reconhecimento. Momo, esse só nos chega para desorganisar-nos a vida: é um deus bolshevista. Que se ha de fazer? Mais do que lhe damos não é possivel. Supportamo-lo com as suas cantorias, com as suas zabumbadas, e ainda pagamos para a musica e como corresponde esse zombador incorrigivel? levando-nos toda a criadagem para a farra e deixando-nos a ver navios durante toda uma semana, — porque depois da bagunça vem a ressaca e a [illegible] que andou a prestar culto ao filho do Somno e da Noite, precisa desforrar-se para retomar as panellas e espanador e a copa.

Emfim... tres dias passam depressa.

O diabo é que o carnaval tem prologo e epilogo. O prologo começou em Dezembro e o epilogo só terminará no sabado de aleluia. Que será de nós até lá!

Que é o carnaval?

Os eruditos, atacados da molestia [illegible], dizem que carnaval se [illegible] do latim "carne", "vale", e "levare", [illegible] quem diz "despedida da carne". E' uma etymologia tão idiota como qualquer outra. Sustentam outros que esta festa popular representa as saturnaes romanas; mas não provam por que.

E' certo que durante a edade media o carnaval floresceu em Roma, e os papas não o conseguiram exterminar. A's vezes eram obrigados a associar-se a elle. Julio II assistiu, acompanhado de cardeaes, a uma festa carnavalesca, de cujo programma constava uma corrida de judeus, outra de meninos christãos, outra de sexagenarios, outra de burros e finalmente uma de bufalos.

O carnaval em Roma, degenerou e [illegible] extrema. Quando Sixto V, o amigo de frei Bartholomeu dos martyres, foi eleito papa, festejou o carnaval a seu modo. Mandou levantar em diversos pontos da cidade forcas e pelourinhos. Aquellas para os que fossem surprehendidos roubando ou passando a faca no pescoço alheio, o que era commum na época, e estes para os apanhados em delictos menores.

O carnaval quasi só existe nos paizes latinos e em nenhuma parte com furor igual ao do Brasil. Mas aqui ninguem pode dizer que seja festa pagã. E' uma festa religiosa e uma penitencia. O cordão que sae ao sol de verão, com uma mascara na cara, a berrar e a suar, não está se divertindo, mas evidentemente castigando a carne. Os acompanheiros, por exemplo, que se vestem de indios, com uma roupa de meia cercada de pennas, podem achar prazer em assentar-se dentro daquelle apparelho? Não. E' penitencia que fazem por levarem o anno inteiro a roubar no peso. E é por isso que elles percorrem a freguezia, dansando á porta de cada um e vertendo litros de suor.

Deixem dizer que o carnaval é uma festa pagã. E uma penitencia, uma expiação. Todos os carnavalescos sabem disso... na quarta-feira de cinzas — B.

Para tres dias nasce o sol que vive eterno
Na immensa coração desta cidade ideal!
Em diluvios de luz, num delirio superno,
Recife te saúda, ó sol do Carnaval!!!

(Continúa na 5.ª pagina)

HOJE: 12 paginas

INFORMAÇÕES

VAPORES

A chegar:

Brassty, do norte;
San Leon, da America;
Uru', do sul;
Arta, da Europa;
Barcado, de N. York;
Manaus, do norte;

A sahir:

Corcovado, para o sul;
Uru', para o sul;
Manaus, para o sul;
Itapura, para o sul;

OS TRENS DE HOJE

Partidas:

Da Estação Central — para a Parahyba e Natal, ás 5.30; para Caruaru, ás 14.00; para Jaboatão, ás 6.00, 7.00, 9.00, 10.30, 12.30, 15.30, 16.30, 17.23, 18.20, 20.30, 22.20.

Da Estação de Cinco Pontas — para Maceió e Garanhuns, ás 6.00; para Catende, ás 15.30; para o Cabo, ás 17.40.

Da Estação de Brum — para Itabayanna, ás 15.30; para Limoeiro, ás 17.30.

Chegadas:

A' Estação Central — de Caruarú, ás 9.40; de Rio Branco, ás 17.30; de Parahyba, ás 17.50; de Jaboatão ás 5.10, 6.43, 7.40, 8.40, 10.05, 13.10, 14.11, 17.08, 18.12, 19.10 e 22.10.

A' Estação do Brum — de Limoeiro e de Itabayanna, ás 9.55.

A' Estação de Cinco Pontas — do Cabo ás 8.15; de Catende, ás 10.00; de Garanhuns e Maceió, ás 19.20.

Posta restante do "DIARIO"

A — Annibal Bruno—dr.), Archimedes de Oliveira—dr.)
E — Euclides Pinto—dr.)
F — Frederico Aranha—2 cartas), Fraga Rocha—dr.), Flodoaldo Callope—dr.)
H — Henrique Lima—dr.)
J — José Pedro Bezerra.
L — Lauro Domingos da Silva — dr.)
M — Manoel Luiz Ribeiro, Morisson de Faria—dr.), Maria Izabel Uchôa—d.), Mario Domingues da Silva—dr.)
N — Natalicio Ipyranga Bello.
O — Oscar de Capanema.
P — Prudenciano Lemos—dr.)
R — Ruhtra Barretto.

PERDIDOS E ACHADOS:

UM EMBRULHO contendo fazendas que foi por engano levado no dia 2 de fevereiro por um passageiro do trem de Victoria.

UM occulo de tartaruga encontrado na Praça da Independencia.

UMA pulseira de creança, de metal amarello.

DOUS recibos da "Sul America Terrestres", pertencente ao sr. Manoel da Matta Silveira.

A morphina e o fumo tornados inoffensivos

O professor dr. Much, um dos directores do Instituto Universitario de Pesquizas sobre a Tuberculose de Hamburgo descobriu um methodo de tornar a morphina e outras drogas vegetaes absolutamente inoffensivas, sem retirar dellas, mesmo depois do processo que constitue o seu methodo as suas qualidades medicinaes.

O professor Much annuncia tambem que o seu methodo póde ser applicado para remover todos os elementos prejudiciaes e nocivos do tabaco e outras drogas; e, no que se refere ao café, por exemplo, elle não pensa em remover a cafeina, que, segundo affirma, é absolutamente inoffensiva nos seus effeitos, julgando necessario sómente a addição de algumas gottas de uma mistura especial que agirá como anti-toxico.

Da mesma forma, oppõe-se inteiramente á extracção da nicotina do tabaco.

Para o professor Much, tanto a nicotina como a cafeina, devem ser conservadas, onde estão, pois sem ellas não ha verdadeiro prazer; desapparece o gosto; e o aroma, acompanhando o gosto, desapparece tambem...

Pela aviação

O hydro-avião da Nyrbaline "Bahia" chegou hontem depois das 15 horas no porto desta capital, vindo do sul.

Atracou a bóia existente ao largo da Casa de Banhos para o serviço de embarque e desembarque de malas postaes, zarpando ás 16 1|2 com destino a Natal.

SUMMARIO DA IMPRENSA

P'ra Você — Recebemos o numero 2 que hoje circulou do interessante semanario "*P'ra Você*, da empresa do "Diario da Manhã".

"P'ra Você" é uma revista moderna, bem feita, impressa em optimo papel, com excellente aspecto material. A sua direcção intellectual está a cargo dos jovens Willy Lewin e Luiz Cardoso Ayres (Lula), que estão imprimindo ao interessante periodico mundano uma feição muito sympathica.

Este numero contem 40 paginas em fino papel couché, farta "clicherie" e copioso summario de litteratura, em que se destacam trabalhos de Willy Lewin, Vicente Fitipaldi, Lula, Austro-Costa, Benjamin Costallat, José Auto e outros.

A capa é um interessante trabalho devido ao lapis de Lula.

TELEGRAMMAS

Serviço do DIARIO DE PERNAMBUCO e dos seus correspondentes especiaes

Do BRASIL

Encontrada a ossada do coronel Costa Pinheiro

RIO, 1. — Os jornaes noticiam que, no interior de uma floresta, proximo á estação de Burity, na linha de Pirapora, da Central do Brasil, foi encontrada uma ossada humana e, perto, uma bolsa de mão, contendo documentos que identificaram-n'a.

Trata-se do coronel reformado de engenharia, Manoel Theophilo da Costa Pinheiro, que pertenceu á commissão Rondon e dedicava-se ultimamente á medição de terra, na região mineira, do rio São Francisco.

Em dias do mez passado o referido coronel esteve hospedado no Hotel Internacional de Pirapora, onde declarou que estava de passagem para o Rio.

Em Pirapora elle embarcou com destino ao Rio e quando o trem chegou a Burity, foi notada a falta do passageiro; que havia saltado numa estação antes, declarando que ia para a estação de Vargem a pé.

Não há informações a respeito da residencia da familia do coronel Costa Pinheiro, parecendo porém que é no Estado do Rio Grande do Norte.

O ensino agronomico em Pernambuco

RIO, 1. — "O Paiz" em artigo publicado sob o titulo — Ensino Agronomico — diz que o governo do sr. Estacio Coimbra, em Pernambuco está cheio de lucidas iniciativas, pois todos os problemas que dizem respeito ao engrandecimento do Estado, tem sido atacados com decisão e proficiencia.

Em seguida o referido orgão passa a tratar da inauguração da Escola theorica e pratica de Agricultura, com séde em Barreiros.

O novo substituto do juiz federal no Maranhão

RIO, 1. — Foi assignado em decreto exonerando o bacharel José Pires Sexto do logar de substituto do juiz federal da sessão do Maranhão, em virtude de haver o mesmo assumido o cargo de presidente do mesmo Estado.

—

RIO, 1. — Por decreto de hoje, na pasta da justiça foi nomeado substituto do juiz federal da secção do Marahão, o bacharel Carlos Correia Rodrigues, por seis annos, na forma da lei.

Fuga de officiaes revolucionarios brasileiros

RIO, 1 — Durante a noite de hontem fugiram da fortaleza de Santa Cruz, onde se achavam presos, os capitães revolucionrios Juarez Tavora, Estillac Leal e Alcides Alvim.

O novo governo maranhense

S. LUIZ, 1 — Empossou-se, na presidencia do Estado, o sr. Pires Sexto.

Do ESTRANGEIRO

Tremor de terra em Portugal

LISBOA, 1. — Hontem, foi sentido em Santarém forte tremor de terra, acompanhado de fortes ruidos subterraneos, causando grande panico.

Não houve desastres pessoaes, nem perdas materiaes, salvo alguns edificios que tiveram algumas paredes fendidas.

A situação politica espanhola

MADRID, 1. — O Conselho de Ministros reuniu-se hoje para estudar a situação politica creada em virtude de um discurso do ex-ministro Sanchez Guerra.

O Estado do Rio está solvendo os seus compromissos externos — Uma fallencia, no Rio, com o passivo de 29.101 contos — Empossou-se na presidencia do Maranhão o sr. José Pires Sexto — Esperado, no Rio um cruzador norte-americano — O encontro da ossada do coronel Costa Pinheiro, que pertenceu á commissão Rondon, numa floresta.

Em estudo, na Allemanha uma carreira de "zeppellins" para a America do Sul — A crise ministerial franceza ameaça prolongar-se — A adopção da lingua flamenga numa universidade belga — Iniciados os trabalhos do censo nacional de agricultura, na Italia — O descobrimento de restos de uma povoação indigena mais antiga que a dos incas no Chile — Designado o presidente provisorio de São Domingos — A ratificação do plano Young, na Allemanha.

A successão presidencial

Os acontecimentos de Teixeira, na Parahyba — O pleito ferido hontem em todo o paiz correu, segundo as noticias recebidas, em calma — Correu pela manhã de hontem a noticia da fuga dos officiaes revolucionarios capitães Juarez Tavora, Estillac Leal e Alcides Alvim — Commentarios dos jornaes sobre o pleito de hontem.

RIO, 1 — "O Jornal" estampa a seguinte nota de sua succursal em Bello Horizonte:

"Estamos informados que os membros da executiva do P. R. M. aqui presentes, Arthur Bernardes, Mello Franco, Affonso Penna e Mario Brant estiveram reunidos durante longas horas da noite de hontem no Grande Hotel redigindo um telegramma ao sr. Washington Luis que foi terminado ás 4 horas.

O telegramma é longo, de quatro ou cinco folhas de papel dactylographadas, ultrapassando a mil palavras.

Apezar do sigilio que se fez sobre o assumpto, conseguimos apurar que este despacho está redigido em termos energicos e desassombrados e recapitula os desmandos e attentados de toda natureza postos em pratica pela Concentração contra o governo e o povo mineiro, mostrando as consequencias perigosas de tal attitude que pode acarretar graves acontecimentos.

—

RIO, 1 — Tem permanecido no ministerio, acompanhado de seus ajudantes de ordens e officiaes de gabinete, o ministro Vianna do Castello.

O chefe de policia põe constantemente o ministro ao corrente do que se passa em todo o Districto Federal, relativamente ao pleito.

O ministro logo informa ao sr. Washington Luis. Tudo vae correndo bem e os ligeiros incidentes são logo abafados.

A policia effectuou algumas prisões que foram relaxadas pelos chefes dos cabos mais exaltados.

—

RIO, 1 — Confirmando o communicado da Alliança, o "Diario Carioca" publica o seguinte radio que diz ter sido interceptado por um amador:

"O governo do Piauhy mandou atacar a caravana Baptista Luzardo.

Houve enorme tiroteio. Ha mortos e feridos. O sr. Baptista Luzardo sahiu illeso da aggressão. O governo trancou o telegrapho."

—

RIO, 1 — O presidente da Republica recebeu o seguinte telegramma procedente de Souza, na Parahyba:

"Dr. Washington Luis. Palacio do Cattete. Rio de Janeiro — Acabo de saber que em Teixeira, estão presas, para garantia de soldados, quatro pessôas da minha familia, sendo duas, senhoras respeitaveis.

Nada tendo havido que podesse transparecer da parte dos meus amigos, até provocação de perturbação da ordem, claro está que toda essa enscenação visa inutilmente inutilizar a eleição, pela nossa maioria certa e esmagadora.

Levo ao conhecimento de vossa excia. para sciencia e providencias possiveis. Saudações cordiaes. — (a) Deputado **João Suassuna**."

—

RIO, 1 — Logo após a decisão do Supremo Tribunal Federal, declarando prejudicado o pedido de requisição da Força Federal, para Minas Geraes, o presidente telegraphou ao juiz substituto de Bello Horizonte sr. João Romeiro communicando a decisão do Supremo, transmittindo-lhe na integra os dois seguintes despachos do sr. Antonio Carlos:

O primeiro diz que o governo do Estado considera um dever acatar as decisões do Poder Judiciario.

Affirma tambem não haver constrangimento.

No segundo, o presidente diz apenas que teve conhecimento da concessão do habeas-corpus e que providenciou para que fosse garantido o sr. José Pesserchio, no pleno exercicio dos seus direitos.

Accrescenta que o secretario da Segurança determinou novas medidas para esse fim, podendo o Supremo Tribunal ficar certo de que todas as garantias serão asseguradas.

—

RIO, 1 — Eis na integra os telegrammas do presidente Antonio Carlos ao Supremo Tribunal: — "Primeiro telegramma: Tendo chegado meu conhecimento que o supplente do juiz federal de Paraisopolis requereu a v. excia. força federal para cumprimento de uma ordem de habeas-corpus em favor do sr. José Pesserchio e affirma que este governo se nega a obedecer, apresso-me a communicar a v. excia., embora me parecesse isso desnecessario, que o governo do Estado de Minas, fiel ás tradições dos principios que aqui sempre dominaram, considera sempre dever acatar a decisão do poder judiciario, posso affirmar a v. excia. que nenhum constrangimento ou ameaça está soffrendo esse concidadão, a proposito de cujo caso apenas é evidente a exploração politica.

As autoridades policiaes daquella cidade que têm instrucções para assegurar todos direitos desses concidadão, então executando firmemente essas ordens."

"Segundo telegramma: — Depois do telegramma que hoje a v. excia. tive a honra de transmittir, recebi aquelle em que v. excia. se dignou requisitar-me informações sobre o pedido da força federal para execução de habeas-corpus concedido em favor do primeiro supplente do substituto José Pesserchio, em Paraisopolis.

Confirmando os termos do meu referido telegramma, espontaneamente transmittido a v. excia., cabe-me renovar a affirmação que apenas tive conhecimento da concessão do habeas corpus e providenciei com segurança afim de que seja garantida a José Pesserchio o pleno exercicio dos seus direitos.

Nesta data o secretario da Segurança Publica expediu novas ordens tendentes a esse fim, podendo v. excia. ficar certo que todas as garantias serão asseguradas ao referido cidadão, pois considero dos mais imperativos deveres de meu governo a observancia rigorosa dos mandados do poder judiciario, affirmando a v. excia. protestos de meu respeito. — (a) **Antonio Carlos**."

—

RIO, 1 — Foi dirigido pelo governador do Piauhy, ao presidente da Republica, o seguinte telegramma:

"Therezina, 1 — Tenho o prazer de communicar a vossa excia. que realisaram-se hontem, aqui, e no norte os ultimos comicios de propaganda liberal e dos conservadores, correndo tudo na maior ordem.

A policia não tomou até agora, senão, medidas preventivas para a segurança da ordem que é completa em todo o Estado.

Attenciosas saudações. — (a) **Pires Leal**, governador."

—

RIO, 1 — Em resposta ao telegramma que dirigiu ao primeiro procurador da Republica de Minas Geraes, o ministro procurador geral da Republica recebeu o seguinte telegramma.

"Bello Horizonte, 28 (Urgente) — Em resposta ao despacho urgente de hoje, recebido ás 18 horas, tenho a honra de informar que não encontrei o dr. Romeiro na cidade.

O escrivão do feito informou com segurança que, por despacho de 21 do corrente, foi concedido "habeas-corpus" em favor do dr. José Pisserchio, para transitar livremente na cidade e no municipio de Paraisopolis.

O presidente do Estado, intimado a cumprir a sentença no dia 22 recorreu no mesmo dia para o Egregio Tribunal, declarando o escrivão que isso mesmo certificou e que ia dar immediatamente cumprimento ao "habeas-corpus", officiando ao juiz nesse sentido.

Ambos foram remettidos sob registro do correio, no dia 25.

Eis o que posso informar a vossa excia. tudo colhido do escrivão.

Respeitosas saudações. — (a) **Raul Franco de Almeida**, primeiro procurador da Republica."

—

RIO, 1 — Communicam de Bagé, no Rio Grande do Sul, que o juiz denegou o pedido de "habeas-corpus", requerido em favor do director do "Diario da Tarde" e de seus companheiros de trabalho.

—

RIO, 1 — Dizem telegrammas de Porto Alegre que estão formadas todas as mesas eleitoraes, reinando grande enthusiasmo.

Até ás 11 horas nenhum fiscal prestista tinha se apresentado.

—

RIO, 1 — O directorio da Alliança Liberal recebeu um telegramma do Maranhão, declarando sem nenhum fundamento as noticias de graves acontecimentos no Piauhy, por occasião de um meeting liberal.

—

RIO, 1 — O pleito presidencial aqui, vae correndo com grande animação.

Todas as mezas estão guardadas por forças militares. Ha grande movimento nas ruas.

Até agora, 10 1|2 horas, nenhum disturbio foi registrado.

—

RIO, 1 — Correu pela manhã de hoje, com insistencia, a noticia de que se haviam evadido da prisão na fortaleza de Santa Cruz os officiaes revolucionarios capitães Juarez Tavora, Estillac Leal e Alcides Alvim.

Affirma-se que a fuga dos alludidos officiaes teve logar na noite de hontem para hoje, tendo o ministro da guerra mandado abrir rigoroso inquerito a respeito.

A fortaleza de Santa Cruz está sob o commando do tenente-coronel Mascarenhas Moraes.

Do ESTRANGEIRO

A crise ministerial da França

PARIS, 1. — O sr. Tardieu continua nas demarches para a organisação do gabinete, tendo encontrado serias difficuldades.

Corre com insistencia que se a Camara derrubar o governo Tardieu por occasião da sua apresentação, o presidente da Republica reunirá a Camara e o Senado, afim de votar a dissolução do Parlamento.

—

PARIS, 1. — Toda a esquerda parlamentar cerra fileiras, difficultando os trabalhos do sr. Tardieu para a constituição do gabinete.

A crise ameaça assim prolongar-se.

Censo nacional italiano de agricultura

ROMA, 1. — Foram iniciados hoje em toda a Italia, os trabalhos do censo nacional de agricultura.

Linha de "Zeppellins" entre o Velho e o Novo Mundo

BERLIM, 1. — Os jornaes communicam que a Deutsch Luft-Hansa está estudando uma carreira para a America do Sul em collaboração com a Hespanha.

Os apparelhos Hansa transportariam num dia o correio allemão para Barcellona e a empresa espanhola Claffa faria a ligação entre Barcellona e Sevilha, onde os zeppellins tomariam passageiros para Pernambuco e Rio, fazendo a viagem em tres dias.

A viagem completa levaria cinco ou seis dias sem fallar nas escalas, em Açores e Cabo Verde.

Na proxima viagem do dirigivel ás Americas o engenheiro Echner estudará as condições athmosphericas do atlantico sul e tambem as regiões brasileiras.

—

BERLIM, 1. — O jornal "Dresdner Nachristen" diz hoje, que, como Lakehursts é actualmente o unico aeroporto para dirigiveis, em todo o plano da viagem do dirigivel "Conde Zeppellin" á America do Sul, esse raid fica prejudicando pelo menos nestes dois ou tres proximos annos.

Assim tem de ser tambem abandonada a idéa da travessia transoceanica do dirigivel inglez R. 10.

Roubo de armamentos, na Allemanha

BERLIM, 1. — De Leipzig: verificou-se hontem, nesta cidade, um grande roubo, no "Deposito Militar". Os ladrões conseguiram levar 39 metralhadoras e 271 fusis "mauser".

A lingua flamenga na Belgica

BRUXELLAS, 1. — A Camara dos deputados approvou, na sessão de hontem, o art. 2°. do projecto que adopta a lingua flamenga, na Universidade de Gant.

Os successos de São Domingos

S. DOMINGOS, 1 — Foi designado para presidente provisorio da Republica o sr. Rafael Estrella Urena, chefe da revolução que domina no paiz.

Arrendamento do Theatro Colon, de Buenos Aires

BUENOS-AIRES, 1—Foi aberta uma inscripção para arrendamento do "Theatro Colon".

Fortes temporaes na Argentina

BUENOS AIRES, 1 — Cahiram, na madrugada de hoje, sobre a cidade, fortes temporaes, inundando muitos bairros, paralysando os serviços de trens, bonds e telephones.

A policia e os bombeiros prestaram grandes serviços, soccorrendo a innumeras pessoas.

A descoberta de restos de uma povoação indigena

SANTIAGO, 1 — Sacerdotes allemães, professores do Seminario desta capital, descobriram, nas proximidades de La Serena, restos duma povoação indigena, que parece remontar a uma civilisação mais antiga que a dos incas.

Cordialidade chileno-peruana

SANTIAGO, 1 — O ministerio da marinha informou que o governo fixou a data de 4 do corrente para a partida de Callão, da frota de guerra que visitará o Chile, retribuindo a visita que áquelle paiz fez a corveta *General Baquedano*.

Relações peruano-bolivianas

LIMA, 1 — A chancellaria desmente a noticia de um choque havido entre tropas boliviana e peruana, na fronteira, assegurando serem cordeaes as relações entre os dois paizes.

MOVIMENTO MARITIMO

O "MANAOS" — Procedente de Belem e escalas chegou hontem pela manhã o paquete nacional "Manáos" do Lloyd Brasileiro.

Trouxe passageiros e carga de varios generos, zarpando á tarde para o sul.

—

ARRIBADO — Em Fernando de Noronha arribou ante-hontem, o vapor argentino "Transoil" com avarias na helice o qual vinha da Europa.

Está soffrendo reparos.

DIARIO DE PERNAMBUCO
FUNDADO EM 1825
Director- C. Lyra Filho

Orgão de informações
NOTICIOSO-INDEPENDENTE
Nenhum compromisso partidario
Nenhuma ligação official

End. telegraphico —"DIARBUCO"

Composto em machina Linotype da "Linotype Mergenthaler C." e impresso em machina rotativa Duplex Tubular Press—16 paginas
30.000 exemplares á hora
(A primeira desse typo installada no Brasil)

Redacção — Administração e Officinas
Praça da Independencia—RECIFA
Edificio do "Diario"

SUCCURSAL NO RIO DE JANEIRO
Rua do Ouvidor, 89
CAIXA POSTAL, 3635

Agente na EUROPA:
SOCIETE' MUTUELLE DE PUBLICITE'
14 Rue Rougemont, PARIS

EXPEDIENTE
Correspondencia — Afim de podermos mais promptamente attender aos interessados, recommendamos muito encarecidamente que toda a correspondencia, quer da redacção, quer commercial (inclusive vales do correio, e ordens ou saques) seja endereçada:
Ao sr. gerente do
DIARIO DE PERNAMBUCO
RECIFE
(Só a correspondencia absolutamente privada deverá trazer indicação nominal).

ASSIGNATURAS PARA O BRASIL:
Anno . . . . . 45$000
Semestre . . . . 25$000
para o Estrangeiro:
Anno . . . . . 80$000
Semestre . . . . 50$000

VARIAS

O TEMPO

Boletim do serviço meteorologico federal:

OLINDA (Recife) — Das 18 horas do dia 28 do mez findo, ás 18 de 1 do corrente:

O tempo conservou-se bom durante todo periodo havendo forte insolação e reinando calmaria. A maxima thermometrica do dia foi 31º3; min. de 23º2.

NO ESTADO — Das 14 horas do dia 28 do mez findo, ás 14 de 1 do corrente:

Tigipió — Tempo instavel em geral. Max. 32º0; min. 20º8.

Barreiros — Tempo bom em todo periodo. Max. 32º0; min. 20º2.

Goyanna — Tempo bom em geral. Max 32º1; min. 19º3.

Caruarú — Tempo em todo periodo foi bom. Max. 34º5; min. 20º6.

Garanhuns — Tempo em geral foi bom Max. 33º1; min. 18º9.

São Caetano — Tempo bom durante todo periodo. Max. 34º6; min. 20º2.

Nazareth — Tempo tarde e noite bom manhã instavel e bom após. Max. 33º6; min. 20º6.

Fernando — Tempo bom em todo periodo. Max. 29º5; min. 25º0.

Surubim — Tempo bom em geral. Max 35º1; min. 19º3.

Pesqueira — Tempo em geral conservou-se bom. Max. 36º0; min. 20º5.

Correntes — Tempo bom em todo periodo. Max. 30º1; min. 16º8.

EM OUTROS PONTOS — Das 14 horas do dia 28 do mez findo, ás 14 de 1 do corrente:

Maceió — Tempo bom em geral com forte insolação. Max. 30º7; min. 22º6.

Aracajú — Tempo bom em todo periodo. Max. 31º5; min. 24º5.

Parahyba — Tempo tarde e noite bom manhã instavel e bom após. Max. 32º2; min. 23º1.

— NOTA — Não foi recebido até ás 14 horas o despacho de Rio Branco.

CLUB INTERNACIONAL

CLUB INTERNACIONAL

Como nos annos anteriores o baile do Club Internacional foi a nota de distincção da noite de hontem:

Desde a fachada esplendidamente illuminada, desde o vestibulo, com uma nota primaveril graciosa até os salões, — um delles com luxo de luzes e outro uma meia penumbra propicia a confidencias, — tudo dava tom de encanto no baile carnavalesco.

Junte-se a isso a alegria estonteante e communicativa de quantos ali se encontravam, provocada por "marchinhas" typicamente pernambucanas, executadas por excellente orchestra.

Dir-se-á que anno a anno augmenta a frequencia aos bailes do Internacional, o que é prova do seu crescente prestigio, alicerçado em tradição semi-secular.

A custo podemos annotar — lista muito incompletamente — os seguintes nomes de senhoras e senhoritas que davam encanto á festa.

Fantasias: Glomar Moura (espanhola dansarina); Dilêda Lemos Camara, (cigana oriental); Carmen Moura, (romana); Hilda Rosa Borges, (Portugueza); Dulce Gonçalves Costa, (cigana); Julieta Gonçalves Costa, (cigana); Maria José Lima, (dansarina); Maria José Araujo, (Girl); Noemia Caracciolo, (pesca); Margarida Ferreira, (dama 1830-); Marqueza Lungarini, (cigana); Germana Pacros, (cigana); Lourdes Antunes, (dansarina cigana); Eunice Galvão Antunes, (dansarina cigana); Jael Galvão, (idem); Odile Coutinho e Irene Coutinho, (camponezas russas); Luciola Machado Dias (espanhola); Ivan Lins e Silva, (hollandeza); Lucia Machado Dias, (pesca de canico-); Maria Laura do Carmo Almeida, (pluma de pó de arroz); Lucia Ribeiro da Britto, (camponeza montenegrina); Irene Britto Maranhão, (princeza de "Mil e uma noites"); Maria Herculia Carneiro da Cunha, (hollandeza); Aldara Martins Albuquerque, (hollandeza); Lindalva Pinto Lapa, Neuza Pinto Lapa e Maria José Oliveira, (bailarinas hungaras); Elisa Oliveira (espanhola); Irene Oliveira, (serpentina); Odette Paes Barretto, Irene Paes Barretto, Esplone Lins e Silva e Irene Falcão Alves (paisanas-; Maria Antonietta Rodrigues, (boneca antiga); Elsa Rosa Borges, (hollandeza); Maria Lusia Sabino Pinho, (Geisha).

Não fantasiadas: Maria Annunciada Lemos, Helena de Lemos Duarte, Elsa Gomes de Mattos, Hilda Gomes de Mattos, Carmen Sylvia Lins Pinto, Corina Cezar, Ada Doltro, Regina Maranhão do Rego Barros, Judith Maranhão do Rego Barros, sra. Mathias Tavares, sra. José do Rego Barros, Maria Emilia Lima, Lucia Pinto Pessôa, sra. Antonio de Souza, Maria C. Jacome, Beatriz Ferreira, Iracina Vasconcellos, Menininha Vasconcellos, sra. Adalberto Camargo, sra. Romulo Silva, Noemi Gomes de Mattos, Edith Gomes de Mattos, sra. José Borba, sra. Pedro da Cunha Andrade, Conceição Gouveia, sra. Adrião Tocantins, sra. Arthur Pio dos Santos, Elza L. Pontual, sra. Lélio Motta, Marialice Silveira, Lucia Silveira, Laura do Carmo Almeida, sra. Gastão Livramento, Dulce Livramento, Carolina Livramento, Eneida Rezende, sra. Pedro Cabu', Loló Cordeiro, Lygia Cordeiro, M. E. Cordeiro, sra. Guilherme de Bastos, Lili Dantas Bastos, sra. José Ernesto Monteiro, sra. Mario Cantinho, sra. Pinto Lapa, sra. João Faria, Maria Beatriz Marques, Maria de Lourdes Coutinho, sra. Bento Magalhães, sra. Eulogio Antunes, sra. Clovis Coutinho, sra. José Siqueira, Fernandina Padilha, Celção Barros Barretto, Eneida Monteiro, Maria Falcão Alves, Eunice Araujo Santos, Edith Lyra, sra. Pereira de Lyra, Mabel Tavares, Maria do Carmo Tavares, sra. Fabriel, Cleone Melo.

O serviço de buffet esteve a cargo do conhecido profissional Sacramento.

Foi abundante a satisfazer plenamente a quantos o procuraram.

Somente na proxima edição daremos o resultado da eleição da rainha do carnaval promovida pelos directores do Club.

O PLEITO DE HONTEM

Realisaram-se hontem, em todo paiz, as eleições para a successão presidencial e para a renovação da Camara e terço do Senado da Republica

Correram hontem, muito animadas, em todo o paiz, as eleições federaes para presidente e vice-presidente da Republica, senadores e deputados.

Até a hora de encerrarmos o nosso expediente, recebemos as informações que a seguir publicamos.

NO ESTADO

Nota fornecida pela Secretaria do Governo:

"Resultado da Capital faltando 8 secções:

Para Presidente

	Votos
Julio Prestes	5.378
Getulio Vargas	1.653

Para Vice-presidente

Vital Soares	5.384
João Pessôa	1.658

Para Senador

José Maria Bello	4.594
Lacerda de Almeida	1.358
José Henrique	338

Para Deputados

Annibal Freire	4.477
João Elysio	4.775
Joaquim Bandeira	4.455
Bianor de Medeiros	4.397
Archimedes de Oliveira	4.523
Lima Castro	4.666
Thomaz Lobo	3.616
Luiz Cedro	225
Pedro Correia	371
Domingos Vieira	365
Agamemnon Magalhães	2.686
Arruda Falcão	423

(outros menos votados).

1º DISTRICTO

Resultado conhecido dos municipios de Floresta dos Leões, S. Lourenço e 1 secção de Goyanna.

Para Presidente

	Votos
Julio Prestes	1.040
Getulio Vargas	342

Para Vice-Presidente

Vital Soares	1.040
João Pessôa	342

Para Senador

José Maria Bello	1.048
Lacerda de Almeida	303
José Henrique	29

Para Deputados

Annibal Freire	892
João Elysio	897
Joaquim Bandeira	920
Bianor de Medeiros	871
Archimedes de Oliveira	908
Lima Castro	897
Thomaz Lobo	369
Luiz Cedro	145
Pedro Correia	145
Domingos Vieira	452
Agamemnon Magalhães	538
Arruda Falcão	156

2º DISTRICTO

Resultado conhecido de algumas secções de Gloria, Ipojuca, Rio Formoso, Taquaretinga e Victoria.

Para Presidente

	Votos
Julio Prestes	926
Getulio Vargas	89

Para Vice-Presidente

Vital Soares	927
João Pessoa	87

Para Senador

José Maria Bello	928
Lacerda de Almeida	56
José Henrique	28

Para Deputados

Sebastião do Rego Barros	770
Sergio Loreto	724
Barbosa Lima	770
Costa Ribeiro	777
Samuel Hardman	806
Barros Barreto	763
Arthur Marinho	75
Solano da Cunha	25
João Cleophas	255
Arnaldo Bastos	25
Alexandrino da Rocha	25
Mario Domingues	3

3º DISTRICTO

Resultado conhecido de algumas secções de Canhotinho e Pesqueira:

Para Presidente

	Votos
Julio Prestes	529
Getulio Vargas	43

Para Vice-Presidente

Vital Soares	527
João Pessôa	45

Para Senador

José Maria Bello	531
José Henrique	30

Para Deputados

Pessôa de Queiroz	424
Antonio Austregesilo	423
Gennaro Guimarães	422
Souto Filho	424
Eurico de Souza Leão	428
Mario Castro	8
Benicio Tavares	10
Turiano Campello	10
Ferreira Lima	10
Pedro Allain	10

— Os partidos Democratico e Democrata não forneceram nota, até a hora de fecharmos a presente noticia.

FLORESTA DOS LEÕES, 1 — Communico, meu nome e de outros correligionarios, que fomos tolhidos na fiscalização dos candidatos da Alliança Liberal, em virtude da recusa da procuração de fiscal.

O pleito está correndo á revelia, dirigido pela mesa governista — (a) *Francisco Cavalcanti*.

EM OUTROS PONTOS DO PAIS

RIO, 1 — O governo recebeu telegrammas de todos os Estados noticiando que o pleito vae correndo animado e sem barulho, inclusive em Minas Geraes, São Paulo e Rio Grande do Sul.

Os primeiros resultados somente ás 10 horas da noite, serão conhecidos.

A Alliança proclama victoria, nas secções da Gavea, e em algumas da cidade. Os prestistas dizem ter maioria nos suburbios servidos pela Estrada de Ferro Central do Brasil.

E' impossivel prever a victoria.

A votação está mais ou menos equilibrada, entre ambos os partidos.

RIO, 1 — As eleições federaes no Districto Federal, correram normalmente.

Até ás 21 horas era conhecido o seguinte resultado, em duas versões.

Resultado dado pelo governo: Julio Prestes, 1.597 votos e Vital Soares 1.603; Getulio Vargas 1.408 votos e João Pessôa 1.413.

Para senador: J. J. Seabra 5.635 votos e Paulo de Frontin 4.546.

Resultado dado pelos liberaes: Getulio Vargas, 4.987 votos e João Pessôa 4.767; Julio Prestes 3.688 votos e Vital Soares 3.462.

Para senador: J. J. Seabra, 6.328 votos e Paulo de Frontin 4.831.

RIO, 1 — Informações procedentes de Florianopolis dizem que compareceu ao pleito presidencial cerca de 85 °|° do eleitorado, suffragando a chapa do governo, por grande maioria.

RIO, 1 — Na secção situada á avenida Pasteur, o sr. Epitacio Pessôa, expresidente da Republica, que estava acompanhado de membros de sua familia, aguardou a chamada do seu nome até poder collocar a cedula. A' entrada do sr. Epitacio quando o presidente da mesa chamou o seu nome pessoas que estavam na secção bateram palmas, levantando vivas calorosos.

RIO, 1 — A's 18 horas o primeiro resultado conhecido, incluido o reducto reaccionario de algumas secções de Gambôa, foi o seguinte: Julio Prestes, 289; Getulio, 541; Pessoa, 257; Vital, 809.

RIO, 1 — Resultado do segundo districto: — Prestes, 792; Getulio, 1186; Vital, 417.

RIO, 1 — Primeiro districto: — Senador Frontin, 1799; Seabra, 1980; Segundo districto: — Frontin, 990; Seabra, 1409.

S. PAULO, 1 — Segundo calculo seguro, noventa por cento do eleitores compareceram.

RIO, 1 — Por occasião da votação na segunda secção do districto de Gloria, um eleitor apresentou-se com vestes apropriadas para batalha de confetti. Jornaes, assignalando esse facto, dizem que o carioca cumpre o seu dever, sem se esquecer porém da sua devoção carnavalesca.

RIO, 1 — Resultado conhecido: Deputados pelo 1º districto: — Mauricio de Lacerda, 6454; Mario Piragibe, 6174; Pacheco Faria, 6875; Bergamini, 6866; Alberico Moraes, 455; Azevedo Lima, 358; Salles Filho, 733; Cesario de Mello, 825.

RIO, 1 — Mais alguns resultados dão para o sr. Julio Prestes 765 votos e para o sr. Getulio Vargas mais 797.

Esses resultados são do 1º districto.

RIO, 1 — O primeiro resultado apurado foi o da oitava secção, em Andarahy: — Getulio Vargas, 84; Julio Prestes, 662; Minervino de Oliveira, 6; Wenceslau Braz, 6.

RIO, 1 — Nas duas primeiras mesas do 2º districto os resultados apurados dão ao sr. Getulio 684 votos e ao sr. Julio Prestes 690. As votações para senador até agora apuradas dão maioria ao sr. Seabra, de 690 votos.

Na 4ª secção, na Candelaria, o sr. Julio Prestes e Getulio Vargas obtiveram 10 votos cada um.

Na primeira secção um membro da mesa tentou escamotear a cedula dum eleitor do sr. Mauricio de Lacerda para substituil-a pela do sr. Pache Faria. O presidente da mesa deu-lhe immediata punição, pondo-o fóra da mesa.

RIO, 1 — Informam de Bello Horizonte que, das 59 secções eleitoraes, apenas uma não funccionou.

O pleito correu debaixo da melhor ordem e em ambiente calmo, notando-se que o eleitorado prestista é demasiado escasso.

Em Juiz de Fóra o pleito tambem correu calmo.

RIO, 1 — A unica nota dissonante das eleições no centro da cidade, foi a tentativa de assassinato a bala, praticada por um capanga do sr. Machado Coelho contra um correligionario da secção eleitoral que funccionou no edificio dos Correios. O criminoso se chama Alberto Delar e foi preso em flagrante, ainda com a arma na mão e tentando alvejar novamente o antagonista.

RIO, 1 — Na 3ª secção, em Gambôa, elementos do bloco Solfieri de Albuquerque perturbaram o pleito.

Appareceram apenas 52 eleitores, mas o numero de cedulas encontradas nas urnas foi mais de 75, assim distribuidas: Getulio, 50; Julio Prestes, 96; Minervino de Oliveira, 9; e em branco 9.

Felizmente o presidente da mesa fez constar essa irregularidade na respectiva acta.

RIO, 1. — O "Correio da Manhã", acaba de afixar em placard, o seguinte boletim:

Getulio Vargas, 6.553 votos; Julio Prestes, 6.102.

Para senador:

Sr. Paulo de Frontin, 7.058 votos; conselheiro J. J. Seabra, 8.430.

SÃO PAULO, 1. — Com o resultado das eleições, no interior do Estado, era o seguinte o resultado conhecido ás 21 1|2 horas:

Julio Prestes — Vital Soares, 55.258 votos; Getulio Vargas — João Pessoa, 5.459.

SÃO PAULO, 1. — Resultado do pleito eleitoral, nesta capital, já conhecido:

Julio Prestes — Vital Soares, 33.668 votos; Getulio Vargas — João Pessoa, 3.669.

SÃO PAULO, 1. — Segundo os resultados conhecidos, compareceram as urnas cerca de 85 °|° dos eleitores, obtendo grande maioria a chapa Julio Prestes — Vital Soares.

SÃO PAULO, 1. — Telegrammas procedentes do Pará e Manaus dizem que as eleições presidenciaes foram bastante concorridas, tendo grande maioria a chapa Julio Prestes — Vital Soares.

FLORIANOPOLIS, 1 — Resultados completos de seis secções da capital:

Sr. Julio Prestes, 921 votos; Getulio Vargas, 258.

Vital Soares, 917 votos; João Pessôa, 254.

Para senador: sr. Pereira de Oliveira, 672 votos; Boiteux, 383.

Para deputados: Luiz Pinto, 860 votos; Abelardo Luz, 1.022; Fluvio Aducci, 885 e Nereu Ramos, 737.

Faltam oito secções para completar o districto de Florianopolis.

PORTO ALEGRE, 1 — Falleceu na "Santa Casa", o sr. Rogerio Corrêa, victima do conflicto verificado na redacção do "Diario da Tarde", de Bagé.

PORTO ALEGRE, 1 — As mesas eleitores daqui iniciaram ás 17 horas a apuração do pleito presidencial.

BELLO HORIZONTE, 1 — Todas as mesas começaram a funccionar ás nove horas, comparecendo todas, menos a do grupo escolar "Lucio dos Santos".

Chuvas copiosas cahiram durante todo o dia, provocando grande abstenção.

Calcula-se o comparecimento em menos de metade do eleitorado.

A cidade está em completa calma.

BELLO HORIZONTE, 1 — Todas as mezas eleitoraes da cidade e suburbios foram installadas ás 9 horas.

Ha grande abstenção do eleitorado.

Os elementos prestistas dizem ter havido violencias, da parte das autoridades, em varios municipios do interior do Estado.

FLORIANOPOLIS, 1 — A eleição vae correndo com plena calma e extraordinario numero de eleitores.

O presidente do Estado sr. Adolpho Konder depois de votar percorreu varias secções eleitoraes.

S. SALVADOR, 1 — O pleito vae correndo calmo e bem concorrido.

O sr. Vital Soares, votou na 30ª secção, pondo na urna a seguinte chapa:

Para presidente da Republica, sr. Julio Prestes e para vice-presidente dr. Estacio Coimbra.

GOYAZ, 1 — A eleição presidencial correu aqui na maior ordem possivel e com grande concurrencia.

Não é ainda conhecido o resultado do pleito.

FORTALEZA, 1 — O pleito de hoje decorreu em absoluta ordem.

Em 14 secções da capital foi o seguinte o resultado: Julio Prestes, 1.530 votos; Getulio Vargas, 839.

Prosegue a apuração das demais secções.

Telegrammas do interior dizem que reina paz em todo o Estado.

S. LUIZ, 1 — Noticias de Therezina dizem que o pleito federal vae correndo com grande enthusiasmo e sem a menor alteração de ordem.

Aqui, tudo vae bem.

A restauração da Madre de Deus

Désde muito tempo se fala que a igrêja da Madre de Deus está para sêr remodelada.

Certas remodelações havidas em Pernambuco tem-nos pôsto sal na moleira. Não raro destruem velho edificio para reerguer um aleijão arquitectónico. Tantos são os exemplos, que não ha necessidade de apontar alguns.

Por vezes o Instituto arquiolójico, que é o verdadeiro e lejitimo guarda das tradições pernambucanas, se alarmou com a noticia da projectada remodelação da Madre de Deus e de cada uma invocou a autoridade do sr. arcebispo, no sentido de não permitir obras que descaracterizassem aquêle monumento colonial, um dos mais vetustos templos católicos de Pernambuco. Até então, nada havia de pozitivo quanto a obras na velha igrêja.

Ultimamente, porém, os andaimes e o destelhamento do tecto da igrêja denunciam que já se começou a executar a sua remodelação. Execução sem plano delimitado, porque um edital agora aparecido nas "solicitadas" pede planos para a restauração da igrêja, com a promessa de prêmios para os projetos aprovados.

Esse edital tem vicio insanavel de origem: Não se exije idoneidade para o autor do projecto, não é uma concorrência entre arquitectos. Tambem não se indica uma comissão idônea para julgar os projectos.

Pode dar-se o caso de algum curióso aprezentar o plano dum aleijão arquitectónico e uma comissão indónea inconcientemente aprova-lo.

A arquitectura é hoje arte inteiramente distinta da enjenharia. Aquela traço o projeto, uniformiza estilos, delineia planos que esta executa.

Os que tem amôr ás tradições da terra continuam inquietos com o que se vái passando na Madre de Deus.

Não será impertinência apelar novamente para o sr. arcebispo no sentido de, com seus consêlhos e com sua autoridade, não permitir tenhamos um aleijão a mais em nossa capital.

MARIO MELO.

ULTIMA HORA

Serviço especial do "Diario de Pernambuco"

Do BRASIL

ESPERADO NO RIO UM CRUZADOR NORTE-AMERICANO

RIO, 1 — E' esperado aqui, no dia tres do corrente, o cruzador norte-americano "Salt Take Oity", sob o commando do capitão F. L. Oliver.

A sua demora aqui será de doze dias.

O referido cruzador atracará ao caes Mauá.

Daqui, o "Salt Take Oity" irá directamente a Bahia.

PAGAMENTO DE COMPROMISSOS PELO ESTADO DO RIO

RIO, 1 — O governo do Estado do Rio enviou para Londres a importancia de 3.185 contos em libras para pagamento do coupon do emprestimo, vencivel no mez de abril.

FALLENCIA, NO RIO

RIO, 1 — Os srs. Eduard, Ashworth & Company, estabelecidos á rua de São Bento n. 24, confessaram perante o juizo da 5ª vara civel a sua insolvabilidade.

O passivo da referida firma, conforme o balanço apresentado, attinge a 29.101 contos.

CREDITO PARA A PROPHYLAXIA DA LEPRA EM ALAGOAS

RIO, 1 — A directoria da Despeza Publica concedeu o credito de 33:540$000, á Delegacia Fiscal de Alagoas, para as despezas do serviço de prophylaxia da lepra e doenças venereas.

Do ESTRANGEIRO

AUGMENTO DE DIREITOS SOBRE O ALGODÃO E O ASSUCAR

LONDRES, 1 — Communicam de Nova Delhi que o ministro das Finanças annunciou a criação de novos direitos sobre o algodão e novo augmento de impostos sobre o assucar.

DEMITTIU-SE O MINISTRO DO INTERIOR DA ALLEMANHA

BERLIM, 1 — O ministro do Interior pediu demissão, sendo nomeado para substituil-o o sr. Wentig.

A RATIFICAÇÃO DO PLANO YOUNG, NA ALLEMANHA

BERLIM, 1 — A commissão de negocios estrangeiros do Reichstag approvou, na reunião de hoje, a ratificação do plano Young.

DISTINCÇÃO A UM JURISCONSULTO BRASILEIRO

HAVANA, 1 — A Universidade de Havana concedeu ao jurisconsulto brasileiro dr. Rodrigo Octavio, o grão de doutor honoris-cáusa.

E' a primeira vez, em duzentos annos de vida universitaria, que a Universidade de Havana concede essa honra a um estrangeiro.

INCENDIO NA ESCOLA DE GUERRA DE SANTIAGO

SANTIAGO, 1 — Violento incendio destruiu dois pavimentos da Escola de Guerra desta capital.

Faltam pormenores.

Jurisdicções confundidas

Barbosa Lima Sobrinho

Sustentou o sr. Pedro Calmon que a jurisdicção sobre a Capitania do S. Francisco estava confundida entre Pernambuco e a Bahia, numa situação semelhante á de Itamaracá. "Longa correspondencia entre as duas autoridades de Olinda e da Bahia, por todo o segundo quartel do seculo XVIII, gyra em torno da jurisdicção sobre Itamaracá e por sobre a Capitania do S. Francisco, **deduzindo-se della que a investidura do funccionarios, posso, correição á Bahia pertenciam".** Assim escreve o sr. Pedro Calmon, embora seja meu o grypho. A correspondencia a que se refere é da segunda metade do seculo XVII e não XVIII.

Cabe inicialmente observar que a Capitania do Rio S. Francisco, a esse tempo, tinha a sua séde na Villa de Penedo. André da Rocha Dantas nomeado capitão-mór do rio S. Francisco, tomava posse desse cargo deante dos officiaes da Camara de Penedo. Esse ponto é incontestavel e ainda ninguem o poz em duvida. Dispenso-me por isso de comprovações, pela notoriedade do facto.

Ora, o articulista bahiano nos diz que havia confusão de jurisdicção entre a Bahia e Pernambuco, a respeito dessa capitania. Antes do termo de Penedo, a ultima capitania pernambucana, para o sul, era a de Alagoas do Sul, limitada ao curso do Jequiá, como quer o sr. Craveiro Costa (Historia das Alagoas, 62), ou ao curso do S. Miguel, segundo informações hollandezas (Relatorio sobre o Estado das Alagoas em outubro de 1643 — in Rev. do Inst. Arch. Pern. n. 33, pag. 153).

Isso quer dizer que a fronteira de Pernambuco não era mais, a esse tempo, o S. Francisco, mas o Jequiá ou o S. Miguel. Da barra desses rios até o S. Francisco estendia-se de uma região litigiosa, em que se confundiam as duas jurisdicções, a bahiana e a pernambucana. A novidade não é pequena e parece mesmo alguma creação futurista, nos dominios sisudos da historia. Nenhum historiographo se apercebera, até hoje, de que o São Miguel ou o modesto Jequiá houvessem representado em algum tempo funcção de tanta valia entre os dois governos. E é o caso de Alagoas se premunir contra alguma reivindicação que venha por ahi, nas azas da fantasia...

Tudo porque o sr. Pedro Calmon não estudou a correspondencia a que se refere. Todavia, se houvesse attendido melhor ao que disse a respeito, no meu livro "Pernambuco e o S. Francisco" (pags. 96-99), creio que a these não o haveria seduzido.

O governo geral do Brasil tendia a ampliar os seus poderes, á custa das autoridades regionaes, num esforço de reivindicação que datava da Thomé de Souza. As necessidades da lucta com os hollandezes deliveram a centralisação relativamente á capitania pernambucana, que precisou de autonomia franca e a obteve pela accumulação dos poderes civis e militares no commandante do seu exercito. A cessação da peleja renovou o conflicto, na correspondencia de que fala o sr. Pedro Calmon.

Não houve identidade, todavia, entre o caso de Itamaracá e o de S. Francisco, muito embora o articulista os equipare na mesma referencia. Logo depois da guerra hollandeza, os governadores de Pernambuco entenderam que o capitão-mór de Itamaracá lhes devia obediencia, invocando para isso a subordinação que a peleja creara, e os proprios termos das patentes passadas pelo rei. O governo geral protestava contra semelhante dependencia, negando que Itamaracá estivesse no caso das capitanias annexas a Pernambuco. A Parahyba e o Rio Grande do Norte se encontraram tambem envolvidos no mesmo debate, que terminou com a reaffirmação da autonomia de ambos deante do governo de Olinda. O caso de Itamaracá teve conclusão identica.

A correspondencia relativa ao conflicto sobre a Capitania do S. Francisco derivava de outro motivo, vinculando-se a um debate mais amplo quanto á competencia dos dois governos, o geral e o regional, no provimento dos postos civis e militares do Estado. Não se recusava, como no caso de Itamaracá, o reconhecimento da dependencia em que se achava a Capitania do S. Francisco, deante do governo de Pernambuco; o que se discutia era a extensão dessa dependencia, isto é, até onde poderia ir a autoridade de um governo regional, no territorio de seu dominio, quanto ao provimento dos postos.

A questão surgiu com um caracter geral, logo depois da capitulação da campina do Taborda (Documentos historicos, IV, 263). Francisco Barreto não tinha um mez de exercicio do governo do Brasil e já mandava a André Vidal de Negreiros, governador de Pernambuco, as patentes que lhe pareciam prerogativas de seu cargo (Documentos historicos, IV, 3 e segs.). Em carta de 21 de julho de 1657, elle dizia ao seu collega de Pernambuco: — "Com esta, remetto a V. S. a copia do Capitulo 42 do Regimento deste governo, para que V. S. tenha entendido quanto Sua Majestade prohibe creação de novos officios, e a do Capitulo 41 para justificação minha, porque como são obrigações do posto os provimentos de todo o Estado do Brasil, não é possivel faltar a ellas". (id. pags. 13-14). Mas fazia resaltar a sua bôa vontade pedindo a André Vidal de Negreiros que lhe indicasse os candidatos para os postos: — "para que ainda que seja deste governo a Provisão seja sempre de V. S. o provimento."

Não obstante a cortezia dessas communicações, o debate se azedou. Nem por isso se resolveu de todo. A palavra real não foi decisiva na controversia e permittiu se renovasse pouco depois, no governo do Conde de Obidos (Documentos historicos, IX, paginas 124, 133 e segs., 162 e segs.). Alexandre de Souza Freire deu ainda maior intensidade á polemica. E' então — e só então — que apparece, em 1668, a Capitania do Rio S. Francisco, num conflicto de competencia que tivera antes por objecto outras capitanias do governo pernambucano.

Em carta de 26 de setembro de 1668, o governo geral ordenava que se considerassem vagos os postos militares da Capitania do S. Francisco, pedindo relação das pessoas providas nos officios politicos (Documentos historicos IX, 299-300). Queria reagir contra o descuido que se observava nessa materia, uma vez que as autoridades locaes não mandavam buscar na Bahia os provimentos definitivos que eram da competencia do governo geral.

O debate entre Bahia e Pernambuco resultou do protesto que o governo de Olinda oppoz a esses actos. Na carta em que se justificava, dizia o governador geral, Alexandre de Souza Freire: — "e faz V. S. grande caso de mandar... prover os officios politicos e Companhias da Ordenança do

(Continúa na 4ª. pagina)

Diario Social

ANNIVERSARIOS

FAZEM ANNOS HOJE:

O sr. Augusto Bandeira de Mello, proprietario da "Alfaiataria São Pedro";

— d. Joanna de Paula Barros Martins, digna esposa do sr. Chaves Martins, funccionario do Telegrapho Nacional e nosso confrade de imprensa;

— o sr. Jovino Barroso de Mello, comerciante nesta capital;

— o sr. Francisco de Mello Cabral, despachante da Alfandega;

USEM Sabonete EUCALOL á base de EUCALYPTO

— o sr. Simplicio de Aguiar Wanderley, auxiliar da firma Alberto Lundgren & Cia., e filho do sr. Silverio Aguiar, negociante em Rio Branco;

— o sr. José Barbosa Garret, commerciante nesta praça;

— a senhorita Osminda de Azevedo;

PRISÃO DE VENTRE PANLAXIL LBC COMPRIMIDOS A UNICA MEDICAÇÃO NATURAL DA PRISÃO DE VENTRE PORQUE SÓ CONTEM OS ELEMENTOS PHYSIOLOGICOS ESTIMULANTES DAS FUNCÇÕES INTESTINAES

— o sr. Renato Medeiros, funccionario estadual;

— a senhorita Maria Rozenda Nunes Vianna;

— o sr. capitão José Aureliano Alves, da Força Publica do Estado da Bahia, e irmão do sr. Arthur Aureliano Alves, auxiliar da firma André Bezerra & Cia., desta praça;

— o sr. dr. Eladio Ramos, professor do Gymnasio Pernambucano e advogado nesta capital.

CABELLOS BRANCOS ?

A Loção Brilhante faz voltar a côr natural primitiva em 8 dias. Não pinta porque não é tintura. Não queima porque não contém sáes nocivos. E' uma formula scientifica de grande botanico dr. Ground, cujo segredo foi comprado por 200 contos de réis.

E' recommendado nestes principaes institutos sanitarios do estrangeiro e analyzada e autorisada pelo Departamento de Hygiene do Brasil.

Com o uso regular da Loção Brilhante:

1º — Desapparecem completamente as caspas e affecções parasitarias.

2º — Cessa a queda do cabello.

3º — Os cabellos brancos, descorados ou grizalhos, voltam á sua côr natural primitiva, sem ser tingidos ou queimados.

4º — Detém o nascimento de novos cabellos brancos.

5º — Nos casos de calvicie faz brotar novos cabellos.

6º — Os cabellos ganham vitalidade, tornando-se lindos e sedosos e a cabeça limpa e fresca.

A Loção Brilhante é usada pela alta sociedade de São Paulo e Rio.

A' venda em todas as Drogarias, Perfumarias e Pharmacias de primeira ordem.

Ap. D. N. S. P.—N. 1212, 6-2-929.

Peçam prospectos a Alvim & Freitas — Unicos cessionarios para a America do Sul — Caixa 1379 — S. Paulo.

— a pequena Alvacir, filha do sr. José Ferreira da Silva, funccionario postal;

— a galante Nirculda, filhinha do sr. Jason Bandeira e de sua digna esposa d. Narcisa Bandeira;

— a graciosa Maria da Conceição (Conchita), filhinha do sr. dr. Alberto de Aguiar e de sua digna esposa d. Hermila Costa Aguiar;

*

A exma. d. Jovina Valente Pessôa de Queiroz, esposa do sr. coronel João Pessôa de Queiroz, prospero industrial e consul da China neste Estado, vê passar hoje seu anniversario natalicio.

A anniversariante é um dos legitimos ornamentos de nossa melhor sociedade e terá, certo, muitas homenagens.

*

Dr. Arthur Cavalcanti — Na data de hoje assiste ao seu anniversario natalicio o reputado clinico dr. Arthur Cavalcanti, figura de distincção em a nossa sociedade e no seio da classe medica de Pernambuco.

*

Assiste á passagem de seu anniversario natalicio, hoje, a distincta senhorita Maria de Lourdes L. Duarte, intelligente professora da Escola Normal Official e filha do illustre educador conterraneo dr. Candido Duarte e de sua digna esposa d. Dalila Loyo Duarte.

Pelo grato motivo, muitas festas e mimos terá, de certo, de suas alumnas e amiguinhas, a gentil natalicianta, que é figura de muito realce em a nossa sociedade.

*

Cercar-se-á de suas muitas amiguinhas, hoje, quando faz a linda festa de mais um anno de seu natal, a intelligente Maria de Lourdes, uma das graciosas filhinhas do nosso companheiro José Penante e de sua digna esposa d. Dinorah Penante.

*

Conego Henrique Xavier — Passa, hoje, o anniversario natalicio do sr. conego Henrique Xavier, senador estadual e um dos ornamentos do nosso clero.

Figura de relevo em os circulos politico-sociaes, s. excia. revma. terá, certo, muitas mensagens de felicitações de seus amigos.

*

Tem hoje a sua festa natalicia o intelligente menino Moacyr, filho do nosso presado companheiro d. José dos Anjos e de sua digna esposa d. Margarida Tavares dos Anjos.

Moacyr receberá decerto, muitos cumprimentos de seus amiguinhos e collegas.

*

FAZEM ANNOS AMANHÃ:

A senhorita Maria Amelia Farias Neves, professoranda da *Escola Normal Pinto Junior*;

— a senhorita Francisca G. Paiva, da sociedade de Itabayanna, no Estado da Parahyba;

— o sr. Hemeterio Marinho Barbosa, constructor nesta cidade;

— a senhorita Maria Candida de Oliveira Alves;

— d. Emilia Machado Freitas, esposa do sr. José Polycarpo Machado Freitas;

— a senhorita Luiza Irene Gonçalves da Rocha;

— a interessante Valynia, filhinha do sr. cel. Eduardo Magalhães, commerciante e criador na Parahyba e de sua finada esposa d. Antonietta Magalhães;

— Maria Virginia, filha do saudoso dr. Amaury de Medeiros, que foi deputado pelo 3º districto deste Estado á Camara Federal, e de d. Asposia Loreto de Medeiros;

— d. Clara Basbaum, esposa do sr. Isaac Basbaum, negociante nesta capital;

— o 2º tenente João Carlos Hollanda, patrão-mór da Capitania do Porto;

— a senhorita Petronilla R. Gomes Junior, filha do finado sr. Lino Mario Gomes e de sua esposa d. Petronilla Ramos Gomes;

— d. Auta de Moraes Bezerra de Mello;

— Roberto, filhinho do sr. Domingos Feitosa, agente fiscal do imposto do consumo nesta capital e de sua esposa;

— José Adriano, filhinho do sr. Alcides Gomes da Costa e de sua esposa;

— o petis Vivinho, filho do sr. João Ferraz e de sua esposa d. Maria do Carmo Guimarães Ferraz;

— Marcello, filhinho do sr. Marcellino de Azevedo e de sua esposa d. Margarida da Motta Azevedo;

— o sr. cel. João Muniz Pereira capitalista e commerciante nesta praça;

— Maria José de Alencastro Almeida, filha do sr. Antonio da Silva Almeida e de sua esposa d. Albertina Almeida;

— a senhorita Celina Carneiro;

*

A exma. d. Thereza de Barros Barretto, ornamento de nossa melhor sociedade feminil, e esposa do sr. dr. Ignacio de Barros Barretto, adiantado agricultor neste Estado, vê passar amanhã seu anniversario natalicio.

*

VIAJANTES

Isaias Lima — Chegou hoje, pelo comboio de horario, o sr. Isaias Lima, commerciante e pessoa de destaque social em Rio Branco, deste Estado.

*

FALLECIMENTOS

Raymundo de Paula Barros — Finou-se ante-hontem em Belém, do Pará, o sr. Raymundo de Paula Barros, guarda-livros da fabrica Tarah, naquella capital.

O extincto contava 48 annos de idade e era casado com a sra. d. Angela Pinto Marques de Paula Barros, irmã da sra. Joanna de Paula Barros Martins, esposa do sr. Chaves Martins, nosso confrade do *Jornal Pequeno*.

Sua morte foi muito sentida naquella capital, onde gosava de grande estima.

Jurisdicções confundidas

(Continuação da 3ª. pagina)

Rio de São Francisco, podendo eu prover tudo; quando as daquelle rio se proveram sempre por este governo sem intermissão de general algum, nem consulta dos de Pernambuco". O sr. Pedro Calmon citou esse trecho, com a homenagem de um grypho. Não teve a correcção de citar a continuação da phrase, quando dizia Alexandre de Souza Freire o seguinte: — **"e não necessita de novo estylo para o provimento** daquelles postos, quando foi sempre estylo provel-os o **governo geral que não tem pelo seu Regimento dependencia alguma de outrem para prover tudo o que nelle vaga".** (Documentos historicos, IX, 319). O mesmo Alexandre de Souza Freire declarava, na mesma carta ao governador de Pernambuco: — "... me pareceu dizer a V. S. que deve V. S. enviar-me a memoria de todos os officios politicos que da nossa villa, **e em todas as mais dessa Capitania, capitães-mores dellas, e bem assim da Ordenança".** — Para que o governo geral pedia essas listas de postos? A carta o explica: — **"para eu os prover e avisar-me V. S. das pessoas que quizer que vão providas, porque em todas irão os provimentos."**

Como se vê, a questão continuava a ser a da subordinação dos governos regionaes ao governo geral, no provimento dos postos de todo o Estado. "O Capitulo 41 do Regimento do Governo Geral do Estado — dizia, ainda na mesma carta, o referido Alexandre de Souza Freire — manda que proveia absolutamente as serventias que vagarem de todos os postos maiores e menores de guerra, fazenda e justiça de todo o Estado" (id., 317).

Leitor desattento, ou insincero, o sr. Pedro Calmon conclue da investidura dos funccionarios que a "posse, correição á Bahia pertenciam". Poderiamos, entretanto, pedir-lhe que abrisse qualquer livro de patentes concedidas nessa época. Veria o senhor Pedro Calmon que o governo geral nomeava para todos os pontos do paiz, desde o Ceará até o extremo sul. Folheie, por exemplo, e para maior facilidade, um Catalogo de Manuscriptos da Bibliotheca Nacional. No volume II, paginas 40 e seguintes, encontrará, entre os actos do governo geral a provisão do cargo de ouvidor da gente de guerra da Parahyba, a nomeação de um tabellião para Olinda, outro para Iguaraçu', outro para o Rio de Janeiro; a provisão do officio de provedor de ausentes e residuos na Capitania de S. Vicente. E assim por deante, atravez de todo o paiz.

Receio que se invoque a nomeação para os postos militares. O Catalogo de Manuscriptos (volume I, 334 e segs.) mostraria as patentes remettidas para o Rio Grande do Norte, S. Vicente, Espirito Santo, Rio de Janeiro, Parahyba, Itamaracá, Alagoas... Então, pode-se deduzir dessa investidura dos postos que sobre esse vasto dominio "posse, correição á Bahia pertenciam"

No caso da Capitania do São Francisco, o proprio governo geral reconhecia expressamente que era dominio pernambucano. Attente-se a que na propria carta citada como documento da confusão, o governador Alexandre de Souza Freire, referindo-se á patente de sargento-maior do rio S. Francisco, passada pelo governo de Pernambuco em favor de Vicente Roiz Bezerra, não protesta contra a nomeação e sim contra os seus termos ou contra o caracter definitivo que lhe queriam dar: — "V. S. o provê absolutamente **sem falar emquanto Sua Majestade ou este governo não ordenassem o contrario"** (Documentos historicos, IX, 320).

Por isso, no meio da controversia não se deixava de reconhecer que a autoridade de Pernambuco não alcançava Itamaracá, mas apenas as capitanias annexas, que eram "Porto-Calvo, Serinhãem, Alagoas e Rio de São Francisco". Assim escrevia o Conde de Obidos (Documentos historicos, IX, 165); assim o repetia mais tarde Affonso Furtado de Mendonça, que accrescentava Iguarassu' á lista das capitanias annexas (Documentos historicos X, 12). O sr. Pedro Calmon parece achar que a palavra "annexa" reduzia os direitos de Olinda. Elle diz que a Capitania do S. Francisco era uma capitania **"apenas annexa** á de Pernambuco, como accentuava o Conde de Obidos". Apenas annexa! Tanto quanto Iguarassu'! tanto quanto Serinhãem! Que argumento, Santo Deus! O Conde de Obidos empregava a palavra para indicar a amplitude dos direitos de Pernambuco; o sr. Pedro Calmon recorda-a como limitativa desses direitos!

Alexandre de Souza Freire reconhecia que a Capitania do São Francisco era da jurisdicção pernambucana, o que não obstava pudesse ter os seus postos providos exclusivamente pelo governo geral. Confessava-o em carta ao governador de Pernambuco, nestes termos expressos: — "Tambem o de capitão-mór do Rio de São Francisco é de mercê; e sendo aquella villa da jurisdicção **dessa** capitania é tanto **deste** governo o provimento do posto de capitão-mór que fazendo S. A. mercê a João Vieira de Moraes de patente para elle, lhe não mandou dar a posse pelo governador de Pernambuco, senão pelo capitão geral do Estado" (Documentos historicos, IX, 388). "Daqui é partido João Vieira de Moraes — dizia Souza Freire ao governador de Pernambuco, Fernão de Souza Coutinho — com carta minha para V. S. o mandar metter de posse do Rio de S. Francisco" (Documentos historicos IX, 401). Affonso Furtado de Mendonça escrevia a D. Pedro de Almeida, governador de Pernambuco: — "E pareceu-me dizer a V. S. que só da Villa de Olinda e Recife se têm mandado aqui buscar algumas provisões, e de todas as villas que comprehende essa capitania se não tem vindo buscar mais que unicamente de Porto Calvo uma de tabellião e do Rio de S. Francisco outra de escrivão da Camara; sendo as villas tantas e tantos os officios que, em cada uma dellas da". (Documentos historicos X, 138).

E' a isso que o sr. Pedro Calmon denomina "confusão de jurisdicções" sem observar a que não envolvia nenhuma contestação de fronteiras e sim apenas de autoridade. O conflicto que o surprehendeu na Capitania do S. Francisco vinha sendo mantido de uma forma geral desde muito; nem era privilegio de Pernambuco. O governo do Brasil sustentou a mesma reivindicação deante das outras autoridades regionaes, deante de S. Paulo, da Parahyba, do Rio Grande do Norte, do Espirito Santo.

Aos officiaes da Camara de S. Paulo o Conde de Attouguia declarava: — "Ao capitão-mór ordeno se abstenha de continuar os provimentos dos officios na forma que o fazia, pois era tanto contra a faculdade que para isso lhe dei na provisão de que tão mal usou, nem elle terá occasião de o poder fazer porque de cá são providas quasi todas as serventias" (Documentos historicos, III, 289). Francisco Barreto reclamava as mesmas prerogativas ao capitão-mór de São Vicente (Id., 393). Alexandre de Souza Freire não esquecia de recordar essa faculdade ao capitão-mór da Parahyba. "De todos os officios que vagarem — dizia elle — terá V. M. tambem os provimentos do interim e me dará logo conta; e os providos mandarão buscar suas provisões a este governo, como são obrigados". (Documentos historicos, IX, 397). Era o que Affonso Furtado de Mendonça escrevia ao capitão-mór do Rio Grande: — "e V. M. só os póde prover no interim, na forma do Regimento que a essa capitania enviou o Conde de Obidos sendo vice-rei e capitão geral deste Estado, e a todas as mais delle". (Documentos historicos, IX, 467). Repetições, emfim, da mesma these que Francisco Barreto sustentara, em 1657, deante do capitão-mór do Espirito Santo: — "Dos mais (cargos) que houver me faça V. M. aviso com relação das pessoas que forem benemeritas para que não tendo provisão minha se lhe remetta". (Documentos historicos, III, 394). Não deixara a faculdade de ser lembrada tambem ao governador do Rio de Janeiro: — "com denegação aos ditos governadores de poderem fazer outro provimento no tal officio de que logo devem dar conta ao governador geral para virem delle as provisões, sem as quaes não poderão proseguir os providos pelas provisões dos governadores das capitanias." (Documentos historicos, VI, 181, 216).

Se o sr. Pedro Calmon enxerga uma "confusão de jurisdicções" nesses casos para dahi deduzir que "a posse, correição á Bahia pertenciam", deverá concluir que lhe cabiam tambem a posse e a correição de todo o paiz, uma vez que o facto registrado em Pernambuco era identico aos que se verificavam deante de todos os outros governos regionaes. Não creio que elle admitta a conclusão.

Vou mesmo até uma observação mais ampla. Para mim, o sr. Pedro Calmon não pretendeu negar a Pernambuco o dominio sobre Penedo, mas apenas sobre a Capitania do S. Francisco, sem advertir que era a mesma cousa. Porque afinal a pilheria de recuar os limites de Pernambuco para o rio São Miguel, ou o Jequiá, poderia comprometter definitivamente o credito do articulista.

(Do "Jornal do Brasil", do Rio).

TABARRA BENJOIM TRANSPARENTE SABONETE MEDICINAL E DE TOILETTE

O SABONETE PURO
Preventivo contra as irritações da pelle
Perfume agradavel, á base de Benjoim
A' venda em todas as bôas casas
Representante em Recife:
LUIZ CARNEIRO DE SOUZA
218 — RUA NOVA — 1.º
Phone 6397

ASSIGNATURAS

Aos nossos assignantes em atraso pedimos o fineza de mandarem regularisar suas contas até o dia 31 de Março proximo.

VELHICE

tranquilla, feliz, livre de achaques e de dôres só nos pode ser assegurada se fortalecermos o organismo com elementos nutritivos, de facil digestão. E para isto recommendamos a

Emulsão de Scott

Vende-se agora em frascos de dois tamanhos. O frasco grande custa menos proporcionalmente.

Repartições Federaes

DELEGACIA FISCAL

DESPACHOS PROFERIDOS PELO SR. DELEGADO FISCAL, NO DIA 27 DO CORRENTE

Proc. 2202|930. — Jacques Wallach — Dê-se por certidão em papel separado, o qual annexo a este processo, seja assignado o termo necessario pelo extracto do conhecimento.

Proc. 1796|930. — F. Lobo — Remetta-se a certidão de divida a Procuradoria da Republica e archive-se o processo.

Proc. PTH6574|925. — De aforamento de terreno de marinha pertencente a Marianna de Amorim Alves — Satisfaça-se a exigencia da 2ª. Contadoria com o prazo de trinta dias sob pena de revelia.

Proc. 2022|930. — Acceito a fiança na importancia de 6:000$000 representada por seis apolices de divida publica federal do valor de . . . 1:000$000 cada titulo, para garantia da gestão do requerente no cargo de despachante aduaneiro da Alfandega de Recife.

Feito o previo recolhimento da referida fiança, lavre-se o necessario termo e dê-se posse. — Isto feito, remetta-se o titulo incluso á Alfandega de Recife.

Proc. 548|930. — João da Silva Guimarães Barretto e João Emmanuel Poggi de Lemos — Entregue-se a quantia de 100$000, mediante remessa do processo originario á 2ª. Collectoria de S. José.

Proc. 1424|930. — Felix Pires de Carvalho — Feito o expediente indicado no parecer precedente, pague-se a quantia de 2888$464 papel.

Proc. 2127|930. — Ordem n. 20 da Directoria da Receita Publica, negando provimento ao recurso interposto por Pedro Fontes do acto da 2ª. Collectoria Federal em Santo Amaro, neste Estado que lhe impoz a multa de 1:000$000, por infracção do regulamento do imposto sobre vendas mercantis. — Junte-se por copia a oprocesso e faça-se remessa á 2ª. Collectoria de Santo Amaro para os devidos fins.

Proc. 1703|930. — Manoel Arthur Albuquerque Maranhão — Entregue-se a quantia de 225$000 mediante remessa dos processos originarios á Collectoria de Canhotinho e S. Bento.

Proc. 2129|930. — José de Arimatéa — Remitta-se á Administração dos Correios, neste Estado, solicitando a necessaria audiencia.

Proc. 2175|930. — Pedro C. de Lima — Transmittam-se as notas de despachos á Alfandega de Recife e archive-se o processo.

Proc. 2176|930. — L. C. Braga Netto, Pereira Leite & Cia., Virgilio Cabral — Transmittam-se as notas de despachos á Alfandega de Recife e archive-se o processo.

Proc. 547|930. — João da Silva Guimarães — Entregue-se a quantia de 758$000 mediante remessa do processo originario á 2ª. Collectoria de S. José.

Proc. 2199|930. — Officio n. 16 da 3ª. Collectoria Federal de Gameleira — Para o fim indicado no parecer precedente, remetta-se o processo á 3ª. Collectoria de Gameleira.

Proc. 2026|930. — De aforamento de terreno de marinha pertencente a João Fontes & Cia. — Assignado o previo termo de reconhecimento de commissão, cobre-se o foro em atrazo.

Proc. 1881|930. — De aforamento de terreno de marinha pertencente a Maria Rattacaso Russo — Seja presente á Commissão dos Serviços Technicos da 2ª. Circumcripção do Patrimonio Nacional para, com assistencia do sr. dr. Consultor, servindo de escrivão o 1º. escripturario José de Barros Cavalcanti, proceder a medição, demarcação e avaliação do terreno em apreço para o fim de occupação. — Arbitro em 620$000 a quantia necessaria para attender ao pagamento de diarias á commissão designada, recolhendo-se, por meio de guia em deposito, aos cofres desta Repartição.

Proc. 1856|930. — Pertencente a Laurindo Rufino dos Santos — Solicito parecer da Commissão dos Serviços Technicos.

Idem. Proc. 2171|930. — Ordem n. 9 da Directoria do Patrimonio Nacional — Communicando que o sr. Ministro por despacho de novembro do anno passado, resolveu approvar o acto desta Delegacia, relativo ao novo aforamento do terreno de marinha pretendido por d. Maria de Amorim Loyo — Junte-se por copia ao processo, informe a 2ª. Collectoria.

Idem, Proc. 11833|928. — Pertencente a Manoel Almeida Alves Britto — Assignado o previo termo de reconhecimento de commisso, cobre-se o foro em atrazo. Notifique-se.

Proc. 2130|930. — Josepha Gonçalves de Almeida — Remetta-se á Administração dos Correios, solicitando audiencia, sobre o assumpto requerido.

Proc. 2170|930. — Ordem n. 27 da Directoria Geral do T. Nacional — remettendo a inclusa portaria que concede permissão para se afastar do exercicio de seu cargo por quatro mezes, ao Collector das rendas federaes em Timbauba, Francisco de Paula Fonseca Leão — Junte por copia ao processo remetta-se a portaria inclusa á Collectoria de Timbauba, para effeitos legaes recommendando a devolução para notas de assentamento.

Proc. 2088|930. — Antonio Mauricio Mendes — Encaminhe-se á Delegação do Tribunal de Contas, solicitando o registro da despeza para effectivo pagamento por esta Repartição.

Proc. 2132|930. — Libanio Gonçalves de Almeida — Solicite-se audiencia á Administração dos Correios, neste Estado, com a remessa do processo.

SE NÃO PERDEU A CABEÇA USE PILOGENIO

Para não perder o cabello!

O PILOGENIO serve em qualquer caso

Se quasi não tem, serve o PILOGENIO porque fará vir cabello novo e abundante. Se começa a ter pouco, serve porque impede a quéda. Se tem muito, serve porque garante a hygiene do cabello. Ainda para a extincção da caspa e para o tratamento da barba. O PILOGENIO, sempre o PILOGENIO. A' venda em todas as pharmacias e drogarias.

Deposito Geral:
FRANCISCO GIFFONI & Cia.
64 — Rua do Carmo — 64
RIO DE JANEIRO

Repartições Estaduaes

SECRETARIA DA AGRICULTURA

Despachos do sr. secretario da Agricultura, em 26 do corrente:

Bank of London & South America, Ltd., pedindo pagamento de ..... £ 70.0.0 pelos serviços do sr. Thomas Young Twiggins, encarregado da montagem das pontes rolantes, relativo ao mez de janeiro p. passado — A' Secção Unica.

Officio n. 12 do 1º secretario do Conselho Municipal do Recife, fazendo uma communicação — Agradeça-se.

Bank of London & South America, Ltd., pedindo pagamento de . ..... £ 3.635.10.0 do fornecimento ás Obras C. do Porto — Informe a Rep. de O. Complementares e Dragagem do Porto.

Bibiano Silva, contractante da confecção dos grupos monumentaes para o palacio da Justiça, pedindo pagamento de 12:500$000 — Informe a Repartição de Viação e Obras Publicas.

Officio n. 101 do eng. chefe das Obras Complementares do Porto, acompanhado de 8 empenhos, em triplicata — Ao sr. secretario da Fazenda.

Pernambuco Tramways pedindo pagamento de 338$315 do consumo de energia electrica verificado na Policia Maritima, nos mezes de outubro a dezembro do anno passado — Ao sr. secretario da Justiça.

Officio n. 691 do secretario da Justiça, sobre a construcção de gabinetes sanitarios no predio onde funcciona o grupo escolar "José Bonifacio", na Torre — A' Rep. de Saneamento.

Officio n. 692, do mesmo, sobre a collocação duma tela metallica sobre uma cacimba existente na "Escola "Olintho Victor", em Caxangá — A' Repartição de Viação e Obras Publicas.

FOLHETIM DO "DIARIO DE PERNAMBUCO" 38

Beijo ao Luar

Guy de Chantepleure

TERCEIRA PARTE

X

Então deixou-o partir para aquelle naiz de febres... e com elle a felicidade...

Nunca mais o tornou a ver, coitada!

Gicquette raramente fala tanto.

Como Maria Branca a escuta ainda com attenção ella accrescentou:

— E' preciso ser simples! vês minha filha, tomar a felicidade como se apresenta, como chega... e quando chega... porque depois ..

Um gesto vago, terminou a phrase

Uma grande melancolia desceu sobre o rosto da velha ama.

Maria Branca pensa que talvez aquelle coração fiel que parece ryjhmar as calmas palpitações com as do velho relogio da casa, que aquelle coração, no qual nunca pensára, no egoismo inconsciente dos habitos quotidianos, tambem tenha carregado seu mal secreto...

Pensa que talvez Gicquette, a quem a felicidade esqueceu, pode se ter julgado ás vezes no direito de invejar com um pouco de amargura, aquellas que vendo a felicidade perto dellas, não são "bastante simples" ou "bastante bravas" e a deixam passar sem ousar ou sem querer reter-a...

"Oh! Gicquette, pensa Maria Branca, a felicidade não é simples... *Quando* e *como* chega ella?...

Menos precoce que nos arredores de Paris, a primavera das flores começava... Antes fôra a primavera das folhas e dos mattos.

Ao longo do caminho, a gradne floresta secular que parecia tão sombria e impassivel, vista das alturas de Dôle, brilhava, clara e fremente, cantava por todas as folhas, lançava ao acaso das brisas passageiras todos os aromas, das flores que desabrochavam.

Do lado opposto, longas ondas moveis percorriam como um fremito a immensidade das culturas, e a planicie toda ondulava, enchia-se de reflexos cambiantes que appareciam, matizados até o infinito pelos jogos do vento e da luz, o verde claro dos trigos novos e das aveias, o verde brilhante do milharal, o verde azulado das luzernas e ouro dos colzas desabrochados.

Em certos campos recentemente semeados o solo fecundo se mostrava ainda russo como que salpicado de verduras.

No Valle de Amor, o Loue abrandava o curso, mais lento sob o sol, na tepidez dos alluviões ferteis, ao abrigo das collinas harmoniosas.

Todos os pomares, todos os jardins estavam em flor... as cerejeiras brancas, os pessegueiros rosas, as macieiras cor de carne; os galhos dos ulmeiros se balançavam carregados de cachos, e como que obstinados em seus perfumes... Golves selvagens coroavam tectos de choupanas e pelos muros dos jardins já subiam rosas trepadeiras que desabrochavam.

Tudo quanto no inverno podia parecer feio ou miseravel, irradiava agora de luz magnifica, transbordava de seiva, exhalava um bom perfume de terra cultivada e de plantas renovadas, proclamando a alegria do mundo.

Maria Branca fez parar o carro.

Queria andar sentir sob os pés a terra e o matto.

Uma aragem passou, acariciou-lhe a fronte como que se demorando, perfumou-lhe as narinas e os lábios.

Os trabalhadores que passavam pela estrada pareciam cansados e felizes.

Emquanto o carro andava até a hospedaria da aldeia, a moça sentou-se a orla dum bosquesinho perto de Gicquette silenciosa. Seus olhos procuraram atravez da cortina delicada das palmeiras o horizonte longinquo de perspectivas azuladas.

Lembrava-se dum fragmento da obra-prima de Kipling, no *Livro da Planicie* de que Pedro gostava, por ser ao mesmo tempo um conto delicioso e uma esplendida epopéa da vida livre e forte.

Lembrava-se daquella corrida de primavera que Mowgli o "homenzinho" faz atravez da planicie nos dias do anno em que "os perfumes mudam", nos dias mysteriosos da "nova linguagem" dos animaes... e aquella sensação de profunda miseria que de repente invade o coração solitario do "homenzinho"(aquella dor obscura que pela primeira vez o impede de gozar da alegria universal e que o persegue e o acabrunha, tão acre, tão continua que elle julga ter tomado um veneno...

Como Mowgli, o "homenzinho" criado pelos lobos da planicie e pela pantthera Bagheera, Maria Branca não podia mais esperar alcançal-a nem mesmo ter saudades della julgando-a impossivel mas real... alguma cousa fora irremediavelmente deflorado em seu coração de moça... Então que desejava que procurava ainda? Seu desejo não iria mais longe e mais alto do que aquella sêde de amor, aquella necessidade obscura de beijos e abraços, no qual se absorviam naquella instante todas suas aspirações e, talvez todas suas esperanças?...

Idéas respiradas na atmosphera de cinvento, palavras de freiras ou de confessores, ha muito adormecidas em sua alma, ali acordavam obstinadas e morbidas...

Admirava-se... tinha medo... Mas amava ainda... todo seu ser chamava o amor!

E, de repente, veio-lhe uma piedade sem limites por Pedro, por Maia, por' elle mesma, por toda aquella fraqueza que adivinhava fallivel e morredoura, pela pobre humanidade avida de, absoluto, de infinito e encarnado apezar de tudo, na procura duma felicidade ephemera e incompleta e segurando-se a essa ventura incerta, prompta a pagal-a com lagrimas e sangue!

Uma interrogação silenciosa e inexprimivel subiu do coração da Maria Branca a todos os seres e todas as cousas.

Sentia-se immensamente triste!

Desejou deitar-se sobre a terra quente e ficar ali entre os perfumes, deixar o matto e as flores a cobrirem, perder-se nelles, ser ella propria uma planta, uma cousa viva e feliz que não pensa, penetrada pela alegria do sol e da seiva.

Gicquette disse:

— Precisamos por-nos a caminho...

Tomaram uma estrada tranquilla, á beira do Loue, ladeada de salgueiros, Gicquette como de costume não falava e Mimi caminhava em silencio.

XI

"Alina pequena", uma sobrinha de Gicquette que a senhora Cazin tomara desde muito nova a seu serviço, tinha se casado no anno passado com um camponez de Parcey que possuia um cantinho de terra ao sol e uma barca de pesca no Loue.

A casa onde moravam era situada fora da aldeia, numa encosta coberta de vegetação.

Um jardim a rodeiava e nos fundos o pomar prolongava o pequenino dominio até o rio.

Era uma morada bastante velha e humilde, coberta de palha.

Um celleiro, recentemente construido, se elevava a seu lado.

A' porta, haviam pregado uma coruja, segundo a moda do logar para afastar a má sorte.

Quando Maria Branca e Gicquette atravessaram o modesto jardim, "Alina pequena", estava occupada em estender ao sol a roupa lavada, muito branca.

Cantava, uma dessas antigas canções de natal que os assedadores de canhamo" levavam outr'ora, de casa em casa atravez das aldeias do Franco Condado onde exerciam o officio nomade.

Num berço de vime, abrigado por um grande pedaço de musselina, o filhinho dormia.

A chegada de Gicquette e da senhorinha Saurèze perturbou bruscamente aquella tranquillidade domestica.

A jovem mulher, deixou escapar exclamações de grande alegria, as gallinhas fugiram cacarejando, o bebê acordou...

Houve um momento de confusão.

Alina trouxe cadeiras para o caramanchão e poz-se a preparar a merenda.

Depois, como a criança incommodada em pleno somno, gritasse ainda, ella o tomou e deu-lhe o seio, pedindo desculpas ás visitas.

Agora, o jardim florido estava de novo socegado.

O ar tepido, quasi quente.

Durante um instante só se ouviu o zumbido das abelhas sobre as flores e o resmungar satisfeito do bebê que mamava.

(Continúa).

CARNAVAL

(Continuação da 1.ª pagina)

UM PIERROT FELIZ

Pierrot, o mais audaz dos foliões, naquella noite estupenda dos folgares do mundo, quando tudo eram luzes e prazeres, Pierrot deteve-se indeciso numa de suas mais bellas conquistas amorosas.

O salão de dansas fervilhava. Colombina apparecia como a rainha da festa, em seu diadema de oiro e perolas riquissimas, offerta dos rapazes do club.

Porque choras, tu que és a alegria dessa folgança, perguntou-lhe um joven travestido de camponez europeu.

Porque choro, ah, porque hoje não tenho alma para a orgia... o coração saiu de mim, sinto-me exhausto, e aquella Colombina não me reconhece nesse afan.

Ah...

Sim é inutil, já lhe procurei convencer meu grande affecto, e seu desdem, a sua caricia de mãos tão lindas já me fazem aborrecimentos.

Detesto-a.

Mas, Pierrot...

Peço-te, deixa-me soffrer a sós.

E duas lagrimas rolaram da meia mascara que o moço trazia em seu rosto.

Passando algum tempo, Colombina já sabedora de todo aquelle martyrio de seu Pierrot, deixara tudo e fora-se unir a elle e desde esse dia nunca mais se mascararam e foram viver na apotheose de duas almas unidas para toda a vida, no melhor e mais feliz dos encantos do mundo!

⁂

Annos depois em uma das festas do Club Pierrot e Colombina já levavam á mão a Arlequim fructo daquelle amor nunca visto. — K. Oá.

MOMOCRACIA

Tilintam guizos! Zabumba
O bombo, em bulha brutal!
Por toda parte retumba
A gloria do Carnaval.

Tem Momo a soberania!
Sultão da cidade inteira
Sua favorita é a folia,
Seu ministro é Zé Pereira.

O mais pobre pobre-diabo
Hoje, em luxo nababesco,
Gastando como um nababo,
E um Creso carnavelesco.

Qual crise de numerario!
Diz, em cambio, um bacharel
Nunca vi, pelo contrario,
Tanto dinheiro... em papel!

E é tão grande essa abastança
Que o cobre até se evapora..
Quanto dinheiro se lança,
Em lança-perfume fóra!

A gente, de tal maneira
Gasta o arame e o gasta a esmo
Que, em desfalques á algibeira
Fica ladrão de si mesmo!

Que importa que a crise antiga
Amanhã volte de novo?
Cantemos hoje! A cantiga
E' um banho n'alma do povo.

Põe o Bom-Senso na cara
Um rubro nariz grotesco
E como um clown, dispara
Num riso funambulesco!

Passam grupos em monomio
E cada qual mais se esgueia!
Na côta do manicomio
Todo o mundo se nivela.

O! Momo, ó rei endiabrado,
Cantas, ris, pulas, baiucas;
Teu ephemero reinado
Põe as cabeças malucas.

Quem no maxixe mais "cresce"
Conquista glorias eternas;
Não é mister ter cabeça,
Que hoje a victoria é das pernas!

E, sem temer insuccesso,
Segue a patria o seu caminho;
Ganha a estrada do progresso
Num corta-jaca mudinho...

Quem fôr triste que se esconda
Na cova da propria magua!
Quem da troça vae na onda
Não se afoga em poça d'agua.

Evohé! Que hoje a Folia
Faz a paz e faz a guerra!
Por toda parte a Alegria
Pula, ri, gargalha, berra!

Dzig bum! Zabumba e bombo!
Momo é o padrinho, afinal
Deste neto de Colombo,
Filho de Alvares Cabral!

D. XIQUOTE.

CARROSSERIA Grassi S. PAULO

AUTO-BONDE

(JARDINEIRA)

PATENTE N.º 20523

IDEAL PARA O TRANSPORTE SUBURBANO

Construido para lotações de 16 e 20 passageiros para chassis de 1, e 1 1/2 toneladas, e até 40 passageiros, para chassis maiores.

CONFORTO, SEGURANÇA, ECONOMIA E SOLIDEZ

PEÇAM CATALOGOS E INFORMAÇÕES A

Endereço Telegraphico LANCIAUTO — GRASSI & Cia. — Rua Conselheiro Nebias, 179 S. PAULO

Ballada do Carnaval

Tres dias loucos! Pela cidade
envolta em ruidos e borborinho
quanto, alvoroço! Que hilariedade
turbando os guizos, tal como um vinho!
Tudo alegria! Mascaras, flores,
guisos, pittonis e serpentinas,
clarins atroando, sons de tambores,
Pierrots, Palhaços e Colombinas!...

Nas ruas, tontos de alacridade,
mulheres e homens, em desalinho,
esquecem todos a impiedade
do mundo ingrato, rude e mesquinho.
O ether rescende cheio de olores,
tudo se enrola de serpentinas
— Só se ouve o canto dos multicores
Pierrots, Palhaços e Colombinas!...

Carnavalescos! A' saciedade
rolai alegres, no torvelinho!
São só tres dias de liberdade,
dias de goso, de redemoinho!
Vêde: pintados, gracejadores
engrinaldados de serpentinas
já vão aos pulos, entre clamores
Pierrots, Palhaços e Colombinas!...

BRINDE

E após voltarmos á realidade
mesmo sem guizos e serpentinas,
eh o que somos, Humanidade:
Pierrots, Palhaços e Colombinas!...

OSWALDO SANTIAGO.

Uma noite de carnaval

Viva a folia, o amor... gritava duma maneira louca e estranha, aquelle Pierrot de seda preta e rosa, de meia mascara, que permittia somente, deixar ver uma linda bocca escarlate e seductora, e a fileira primorosa dos dentes alvos e uniformes... bocca que talvez já tantas vezes tivesse feito alguem soffrer, na ansia de um beijo desejado... bocca cheia e ebria de amor, deste amor, voluptuoso e ardente...

Os salões estavam em plena orgia carnavalesca, as serpentinas eram atiradas de todos os lados e desmanchavam-se no espaço para virem cahir nas mesas repletas de garrafas de champagne, fonte em que se encontrava o refrigerio para aquella noite folionesca e ao mesmo tempo duvidosa...

As orchestras não cessavam um instante, não se cansavam mesmo, era tudo um vulcão em plena erupção; sobre as mesas, corriam as bebidas, que se misturavam como as mulheres alli presentes...

O cabaret regorgitava e era tudo um enthusiasmo sem igual, cada qual era mais folião; as mulheres, algumas fantasiadas, outras não, entregavam-se com docilidade, aos que lhes offereciam um logar á mesa; não havia predilectos... todos eram iguaes... um aroma de ether invadia o ambiente, já envenenado de prazer e sensualismo...

Uma gritaria infernal e todos se divertiam nesta noite de Carnaval...

Soavam 12 horas da noite, quando calmamente penetrei naquelle antro de sensualidade e de perdição; senti-me com toda a placidez de meus nervos, em minha mesa de ante-mão reservada; eu estava só... o meu companheiro faltára ao compromisso da farra... Chamei o garçon galante e agradavel, mandei preparar a ceia e fiquei admirando o enthusiasmo daquella gente misturada e que se movia, como se fosse um só bloco... Mulheres... mulheres, que nos levam ao abysmo, nestas noites de Carnaval, noites de plena loucura e volupia...

As orchestras não descansavam, e cada vez, maior é o enthusiasmo...

Distante de mim, porém, bem em frente, sentou-se o Pierrot, agora acompanhado por outro mascarado; a "duvida" poisou-se ao meu lado, e com ella travei luta...

Era o desejo de sentir junto de mim, aquella mulher, abstrahida que estava daquella orgia, que não lhe provocava nenhum enthusiasmo...

Porque assim tão triste, pensei eu daquella mulher, tão differente das outras... Aproveitando o inicio da ceia, convidei-a para vir ser minha companheira; a este primeiro convite recusou-se... porém, a minha insistencia venceu-a e eil-a agora á minha mesa, bem ao meu lado, dando-me o perfume de sua juventude e o esplendor de sua belleza mulheril... estendeu-me a mão fina e graciosa e eu respeitosamente beijei-a... que beijo longo... que perfume... que mãos adoraveis... quanta seducção encerra uma mulher com os seus varios e multiplos disfarces...

Parecia tudo aquillo um grande sonho!...

Mandei vir champagne... recusou... preferia outra qualquer coisa, não bebia alcool, disse-me muito baixinho... Iniciamos a conversa... a principio todo o respeito, mas, ao decorrer da palestra animada, já nos sentiamos á vontade em plena liberdade como bons amigos...

Em dado momento, sem que eu percebesse tal gesto, tomou a minha taça de champagne e sorveu de um só trago, o resto que eu havia deixado... pediu mais... mais... e mais... "Deixa-me beber, para esquecer uma grande magoa que trago commigo"... disse-me ella, abraçando-me nervosamente...

"Não, não te deixo beber mais, porque a bebida é um veneno, e com veneno, não se esquece magoas; as magoas nós esquecemol-as com o amor"... foram estas as minhas palavras...

"Tens razão, meu amigo, só o amor, faz-nos desapparecer toda a tristeza de nossas almas, já saturadas pelo vicio... o amor"... e as nossas boccas encontraram-se calmamente num longo beijo sob os olhares dos... invejosos...

Eram 3 horas da manhã quando deixamos o cabaret e um auto levou-nos para um logar que eu desconhecia...

Já o sol despontava por entre as ramagens do grandioso palacete á beira mar, quando regressei aos meus aposentos do hotel; sentia ainda o perfume do seu corpo claro e bello como uma manhã de verão...

E no portão de casa com um longo beijo, fizemos as nossas despedidas...

"Logo á noite espero-te para a ceia aqui em casa sim"?... não falte... disse-me ella, abraçando-me.

"Voltarei", se tanto desejas"... respondi-lhe...

E rapidamente o auto separou-me daquella mulher que gravou para todo sempre em minha memoria, a sua imagem esplendida...

Já se foram tantos annos, e ainda me recordo desta noite de Carnaval...

MARTINS DA FONSECA.

CREANÇAS ROBUSTAS E FORTES?

Para se conseguir é necessario usar DENTALOSE no periodo da dentição, porque esse medicamento evita e corrige as colicas, vomitos, diarrhéas, insonias, etc., molestias muito communs naquella occasião.

DENTALOSE auxilia o crescimento, engorda e fortifica as creanças.

Procure nas bôas Pharmacias e Drogarias.

Uma aventura de carnaval

Entre as "jeunes filles" do grande mundo carioca manifestára-se, naquelle anno, durante o Carnaval, uma grave epidemia de curiosidade.

Fatigadas do espectaculo banal dos bailes dos grandes hoteis e dos clubs aristocraticos, ellas queriam ver os bailes bohemios da cidade.

⁂

Eu tenho uma amiga, uma linda amiga, moderna e inquieta, que tinha na vida, como todas as outras moças do Rio, essa grande curiosidade de ver um baile carnavalesco de club bohemio. Qualquer um lhe serviria mesmo os de 3ª ordem como o High-Life, ou o Assyrio, ou o Palacio Club, ou os Tenentes. Não fazia questão... Só queria era conhecer... Encontrou, afinal, um amiguinho camarada, que promettêu leval-a.

⁂

Pediu licença ao pae para ir ao baile do Botafogo com uma amiguinha — e foram, ella, a amiguinha e o camarada, parar nos salões delirantes dos Fenianos, mettidos, todos tres, em seus respectivos e classicos dominós. Mas qual não foi o susto da minha inquieta e moderna amiga, ao ver, no meio do salão, a fazer piruetas e a bolar um maxixe escandaloso, o seu respeitavel e severissimo pai!

— Olha quem está ali! apontou o camaradinha de mademoiselle.

— Ih! exclamou ella, com surpresa e terror. E' o "velho"!

— Cáe na farra! exclamou a outra numa gargalhada.

⁂

Derraparam immediatamente para casa. E no dia seguinte, á hora do almoço, mademoiselle ouviu com espanto e ironia, o seu respeitavel e severissimo progenitor, que é medico, contar os soffrimentos de uma pobre cliente, a cujo parto assistira...

— Coitada! soffrer mais de dez horas! E só deu á luz ás 5 horas.

E emborcou, tranquillo, o seu confortavel gole de café obstetrico. Mademoiselle limitou-se a dar graças a Deus... Pena! poderia ter sido aquella aventura de Carnaval!...

PEREGRINO JUNIOR

Has de ficar mais linda nos tres dias
— Castelló do meu sonho passional.
Hão de voltar de novo as alegrias
Serenidade e tristeza que é teu mal.

TOSSE ASTHMA BRONCHITE COQUELUCHE ROUQUIDÃO
GRINDELIA DE OLIVEIRA JUNIOR

PARA SUSPENSÕES E FALTA DE MENSTRUAÇÃO — CAPSULAS DE APIOL-SABINA-ARRUDA — 7$. NAS DROGARIAS. A VENDA NO RIO ARAUJO FREITAS & C. OURIVES

A escolha das fantasias

Na "vitrine" da vida
Appareceu o mostruario
Das fantasias reaes
Escolha da preferida
O gosto extraordinario
Da mulher em casos taes.

Uma escolheu a "Mentira",
Toda enfeitada em cores
Com rendas e de velludo,
E toda a gente admira
Variações multicores
Nessa época do entrudo.

Outra escolheu a "Preguiça"
De sêda e decotada,
A "Farra" tambem compraram
Para esses dias que atiço
Toda aquella devotada,
O "Vicio" tambem levaram.

Carregaram com a "Vaidade"
Com a "Modestia" seguiram
Com "Lagrima" e o "Riso",
Da vitrine da cidade
Onde as mulheres se miram
Quando lhes falta o siso.

A "Jogatina", a "Leviandade",
O "Amor" a "Pagodeira"
O "Perfume" e a "Loucura"
Comprado em quantidade
Pela gente mais ordeira
Que a gente vê e atura.

"Eva" a fantasia
Foi disputada a valer
Pois, todo o mundo a queria
Senhores quem tal diria
Que havia de acontecer
Luta entre homem e mulher...

Na vitrine só se via,
Durante o carnaval
Pode ser que isto mude,
Somente uma fantasia
Linda, rica, angelical
Senhora Dona "Virtude".

P. F.

COLOMBINA

Leviana que és, Colombina!
Teu amor, ai pobre amor!
Passou diafano, incolor,
Como um sonho de morfina.

Vês aquelle vulto? aquelle
Todo molhado de luar?
Pobre, só tem osso e pelle
De soffrer e de chorar.

Cigarra humana, cigarra
Transmudada em folha morta
E' Pierrot que na guitarra
Soluça de porta em porta.

Quando a noite é mais doirada,
Elle fica a olhar, a êsmo,
Sua sombra na calçada
Que é a saudade de si mesmo.

E canta comtigo, a sós,
Em frente a tua janella:
— Acorda que a noite é bella,
Vem ouvir a minha voz!

Vem tirar-me da retina
A imagem que me cegou...
Colombina! Colombina!
Teu Pierrot... Pierrot... Pierrot...
... ...
Cala-se a voz na surdina
De um choro enternecedor,
Leviana que és, Colombina,
Pensa mais no teu amor!

OLEGARIO MARIANNO

A NOITE DE HONTEM

Apezar do desanimo com que se tem esperado o Carnaval deste anno a noite de hontem foi relativamente animada, notando-se nas ruas principaes intensa concorrencia de automoveis e accentuado movimento de pedestres.

As ruas Nova, Imperatriz, Hospicio e Concordia apresentavam boa illuminação, tendo o corso se prolongado até depois das 24 horas, havendo mesmo algum brinquedo de lança-perfume e confetti.

BAILES

TUNA PORTUGUEZA

Teve grande brilho o baile á phantasia de hontem promovido pela "Tuna portugueza" em homenagem a Momo.

Foi uma festa encantadora e que decorreu entre as mais vivas expressões de alegria.

Os amplos salões da apreciada sociedade, vistosamente engalanados e com profusa illuminação, regorgitavam de senhoras e senhoritas, ostentando muitas dellas interessantes e originaes phantasias.

Os convidados eram recebidos á entrada por uma commissão de socios da *Tuna*.

A's 22 horas tiveram inicio as dansas que se prolongaram animadas até o alvorecer de hoje ao som de afinado jazz-band, sob a direcção do prof. João Figueiredo.

— Hoje, amanhã e depois haverá dansas na séde da *Tuna*.

CLUB DAS PA'S

Realizou-se com muita animação o sarão carnavalesco offerecido hontem pelo *Club das Pás* ás familias dos seus associados.

Toda a séde do sympathico cordão ostentava bonita decoração realçada por farta illuminação electrica.

As dansas correram sempre animadas até as primeiras horas de hoje, tendo tocado duas orchestras.

BAILE CARNAVALESCO

Decorreu animadissimo o baile de mascaras realizado durante a madrugada de hoje na apprasivel residencia do coronel Armando Lopes, á avenida dr. José Rufino em Areias.

Ao baile que correu no maior enthusiasmo compareceu elevado numero de familias e cavalheiros.

O coronel Armando Lopes e sua digna esposa d. Maria Celorio Lopes, foram prodigos de attenções para com os convidados.

A residencia do casal Lopes apresentava deslumbrante ornamentação, tendo tocado um bem organizado Jazz-band.

SPORT CLUB FLAMENGO

A FESTA DO SEGUNDO DIA DE CARNAVAL

O "Sport Club Flamengo", que realizou sexta-feira, com o maior brilhantismo, conforme tivemos occasião de noticiar hontem o seu baile de carnaval, vai levar a effeito amanhã um outro baile, que terá inicio ás 21 horas.

Para essa festa, para a qual não ha distribuição de convites e nem será exigido traje de rigor, ha um pequeno numero de ingressos que ainda podem ser obtidos, para as pessoas não socias do Club, por intermedio de associados do mesmo, em poder do sr. Eutacio Gusmão, até amanhã ás 15 horas, na Avenida Rio Branco n. 23.

Tocará uma excellente orchestra organizada pelo maestro Andrade, do "Jockey Club."

CLUBS, TROÇAS E MARACATU'S

Obtiveram licença para exhibir-se durante os dias do Carnaval os seguintes clubs, troças e maracatu's:

Clubs: Vassourinhas, Pás e Lenhadores; blocos: Bobos em Folia, Corações Futuristas, Violeta, Madeiras do Rosarinho, Innocentes do Rosarinho.

Troças: Pão Duro, Prato Mysterioso, Bola de Ouro, Cachorros do Homem do Miudo, Quitandeiras de São José, Ciganas Revoltosas e Operarias em Folia.

Maracatu's: Dois de Ouro e Cambinda Velha.

BLOCO INNOCENTES DE CABROBÓ DE PESQUEIRA

No Interior o Carnaval está prestes de fazer a caravana dos cabras sem peias, no dizer do Erpidio, virar de costas e berrar pelas costellas.

Germano Nepomuceno e seus irmãos João e José estão proclamando serem os turunas da terra; o palito do Zenobio, a surdez do porteiro do cinema, o tamanho de um palmo e meio do Amaro, a doidice do José da Pharmacia, tudo isso vai contribuir para um apparatoso Carnaval.

Sairá esse bloco na segunda-feira e todos os foliões estão de pernas ensebadas para a dansa do orango-tango.

(Continúa na 6.ª pagina)

BEXIGA, RINS, PROSTATA, URETHRA, DIATHESE URICA E ARTHRITISMO

UROFORMINA

Precioso antiseptico desinfectante e diuretico, muito agradavel ao paladar. Cura a insuficiencia renal, as cystites, pyelites, nephrites, pyelo-nephrites, urethrites chronicas, catharro da bexiga, inflammação da prostata. Previne o typho, a uremia, as infecções intestinaes e do apparelho urinario. Dissolve as areias e os calculos de acido urico e uratos.

Nas pharmacias e drogarias. Deposito: Drogaria Giffoni. Rua do Carmo, 64 — RIO

GYMNASIO OSWALDO CRUZ

VISCONDE DE GOYANNA, 687

Director — ALUIZIO PESSÔA DE ARAUJO

Reabertura das aulas em 3 de Fevereiro.
Contribuição annual do internato: 1:800$000.

CURSOS DE FERIAS

Para os exames de admissão — em 7 de Janeiro.
Para os exames seriados e parcellados — em 16 de Janeiro.

Informações e estatutos na secretaria do estabelecimento

CARNAVAL

(Continuação da 6.ª pagina)

BLOCO SAPO SAPINHO

A rapazeada do Hello Tennis Clube, resolveu pôr em evidencia o bloco Sapo Sapinho nesse Carnaval.

Como sempre o Zezinho Avila, Heitor Francisco, Carlos e Arthur Villa Chan, Agenor e Ruben Avila, Pedrinho, Achilles, Alcides Leal, Antonio (Alfaiate), Inglez, Milton Campos, Milton sem campo e o pessoal antigo continua na vanguarda do progresso.

Sapo sapinho
Sapo sapão
Gosto de moça
Mas não gosto de canhão.

RANCHO PANÇUDO DE AFOGADOS

Chupitilha
Meu bem
Vem cá Carminha
Carnaval ahi vem!

Moça magra espivitada
Do andar miudinho
Quando ella é desdentada
Fala mal té do visinho.

Sob a vibração harmoniosa desse canto, o pessoal do rancho dos pançudinhos de Afogados sairá hoje não afobados mais enthusiasmados porque o frevo é frevo e carnaval é fructa gostosa!

Moços e moças estão de canellas finas de tantos ensaios... e a coisa vai dar bôa p'ra burro.

O CORSO

AS INSTRUCÇÕES BAIXADAS PARA REGULARISAÇÃO DO TRAFEGO DURANTE O CARNAVAL PELA INSPECTORIA GERAL DE POLICIA

O sr. inspector geral de policia baixou hontem as seguintes instrucções:

"Com fundamento no artigo 266 do Regulamento do Trafego Publico e devidamente autorisado pelo exmo. sr. dr. Chefe de Policia do Estado, depois de estudar cuidadosamente, meios de evitar que durante os festejos carnavalescos occorram quaesquer perturbações no trafego da cidade e durante o corso a realizar-se nos dias de carnaval se verifiquem longas paradas, resolvi em edital, estabelecer as normas que se seguem, todas ellas essenciaes ao estabelecimento de trafego perfeito, capazes de dar maior realce as festas carnavalescas sem incidentes nem aborrecimentos para o publico que se quer divertir.

Espera, pois, esta Inspectoria, em nome do exmo. sr. dr. Chefe de Policia, que da parte dos conductores de vehiculos, em geral, haja a mais fiel observancia das normas adiante estabelecidas.

Corso:

O corso de automoveis terá o seguinte itinerario: partindo da praça da Faculdade de Direito, ao lado do 21º Batalhão de Caçadores, seguirá pela rua do Hospicio, descendo á rua da Imperatriz, ponte da Boa Vista, praça Joaquim Nabuco, rua da Concordia, praça Sergio Loreto, em volta para attingir novamente a rua da Concordia, praça Joaquim Nabuco, rua Nova, praça da Independencia, rua 1º de Março, até a rua do Imperador e por esta rua até a praça da Republica, fazendo volta em torno do Theatro Santa Izabel, attingirá novamente a rua do Imperador, rua 1º de Março, Praça da Independencia, rua Nova, ponte da Bôa Vista, rua da Aurora, rua Princeza Izabel, circulando o jardim em frente da Faculdade de Direito, attingirá novamente a rua Princeza Izabel, Aurora, Imperatriz, Hospicio até alcançar o ponto de partida defronte do Quartel do 21º Batalhão de Caçadores.

Entrada de vehiculos no corso:

Os pontos de controle, isto é, o ingresso de vehiculos no corso será feito na praça da Faculdade de Direito, praça Sergio Loreto, praça da Republica e rua 1º de Março.

Sahida de vehiculos do corso:

A sahida dos vehiculos que estiverem no corso será feita sempre á direita em qualquer rua, ficando esclarecido que uma vez fóra do corso por qualquer motivo só poderá retornar nos pontos de controle já referidos.

Exigencias aos vehiculos:

Não será permittido a nenhum vehiculo atravessar o corso, nem abandonal-o, salvo casos de sahida pela direita como tambem não se permittirá estacionar ou siquer parar sob qualquer pretexto na linha do corso devendo nos casos de desarranjo serem conduzidos á mão pelo pessoal de serviço de trafego até a rua transversal ou praça mais proxima.

Os conductores que não conduzirem seus documentos regulares e os que transgredirem as instrucções baixadas nesse edital serão retirados do corso sem prejuizo das sancções estabelecidas no Regulamento de trafego publico.

Vehiculos que não podem entrar no corso:

Os vehiculos de carga de grande tonelagem, os de tracção animal e empurrados á mão não poderão entrar no corso. Os automoveis caminhões de pequena tonelagem só entrarão no corso quando devidamente enfeitados.

Clubs, Troças, Blocos e Maracatu's:

Os clubs pedestres para effeito da bôa marcha do corso, obedecerão o seguinte:

a) — Os clubs pedestres quando tiverem de entrar em ruas onde esteja estabelecido o corso, fal-o-ão sempre a direita evitando, assim, cortar de uma vez as duas filas de vehiculos;

b) — Quando o club estiver no corso não poderá ser cortado em qualquer sentido por qualquer vehiculo, excepção feita para os carros do exmo. sr. dr. Governador do Estado, Assistencia e Policial;

c) — O club pedestre não poderá passar, sob pretexto algum, á frente do vehiculo que marchar á sua vanguarda, assim como este não poderá passar á frente do club, na hypothese contraria;

d) — Os clubs pedestres não poderão tambem encontrar-se com outros, em nenhuma parte do itinerario do corso;

e) — Nas ruas onde estiver estabelecido o corso, os clubs obedecerão á mão exigida para os vehiculos, tendo, entretanto, ampla liberdade na zona onde não houver corso.

Serviço de bonds:

Os carros da Pernambuco Tramways obedecerão as seguintes determinações:

a) — Os de Olinda, farão ponto na entrada da rua do Lima os de Campo Grande, na avenida Archimedes de Oliveira, esquina da rua do Hospicio; os de Beberibe, na rua João Perdigão, esquina da rua do Hospicio; os da Casa Amarella, Dois Irmãos e Monteiro, na rua da Conceição; os de Torre, na ida, rua do Biachuelo e na volta, na rua da Intendencia; os de Varzea e Prado, na rua da Intendencia; os de Aurora, na rua deste nome, canto da ponte Santa Izabel; os de Tigipió, Largo da Paz, Areias, Pina e Boa Viagem, na Eureka.

Vehiculos que não quizeram entrar no corso:

Os vehiculos que não quizerem entrar no corso poderão livrar-se do corso por estes itinerarios: um, ruas Imperial, das Calcadas, Pateo do Mercado, rua da Palma, Pontes Mauricio de Nassau e Buarque de Macedo, Praça da Republica, rua Princeza Izabel, rua da Aurora, da Ponte para a rua do Lima; outro, praça Sergio Loreto, rua do Muniz, rua da Detenção, rua Antonio Carneiro, escolhendo os vehiculos dahi em diante, o destino que lhes convier, menos as ruas do corso, para as quaes só poderão entrar pelos pontos de controle.

Tabella de preços:

Durante o carnaval, a partir de 22 horas de sabbado, fica estabelecida a taxa de 20$000 por hora para todo e qualquer automovel de passeio.

MATRICULA DE AUTOMOVEIS

O prefeito do municipio resolveu prorogar até o dia 10 de março proximo o prazo para matricula de automoveis pelo que podem tambem tomar parte no corso dos dias de carnaval os que ainda trafegarem com a chapa de 1929.

O SERVIÇO DE BONDS

Os carros da "Pernambuco Tramways" obedecerão ás seguintes determinações:

a) — Os de Olinda, farão ponto na entrada da rua do Lima; os de Campo Grande, na avenida Archimedes de Oliveira, esquina da rua do Hospicio; os de Beberibe, na rua João Perdigão, esquina da rua do Hospicio; os de Casa Amarella, Dois Irmãos e Monteiro na rua da Conceição; os de Torre, na ida, rua do Biachuelo e na volta, na rua da Intendencia; os de Magdalena, na volta, na rua Biachuelo, e na ida na rua da Intendencia; os de Varzea e Prado na rua da Intendencia, os de Aurora, na rua deste nome, canto da ponte Santa Izabel; os de Tigipió, Largo da Paz, Areias, Pina e Boa Viagem, na Eureka.

Associações

SOCIEDADE BENEFICENTE MIXTA POPULAR DE SANTO AMARO

Na séde social, á rua Barão Homem de Mello n. 414, realiza-se hoje, ás 8 horas, a posse da nova directoria desta aggremiação.

O sr. presidente convida todos os associados a assistirem ao acto.

SYPHILIS?
TREPARSOL
Em 1923 elle surge pela primeira vez no mundo, e após 7 annos de successos diarios permanece o
TREPARSOL
o unico tratamento efficaz da SYPHILIS por via buccal
USO COMMODO
ACÇÃO RAPIDA
TRATAMENTO EFFICAZ

Alma Religiosa

CATHOLICISMO

CATHOLICISMO

O DIA DA IGREJA

2 DE MARÇO — Domingo — São Simplicio — O dia de hoje é dedicado á Santissima Trindade.

LAUS PERENNE — O Santissimo Sacramento estará hoje exposto a adoração dos fieis na basilica do Carmo.

CURIA METROPOLITANA — Paço archiepiscopal — Haverá audiencias amanhã, das 13 ás 15 horas.

CAMARA ECCLESIASTICA — Secretaria do Arcebispado — Expediente: 11 ás 15 horas, todos os dias uteis.

O EVANGELHO DO DIA

(Dominga de Quinquagesima)

EPISTOLA

(Corinth., c. XIII)

Irmãos: Se eu fallar as linguas dos homens, e dos Anjos, e não tiver a caridade, serei como o bronze, que tine, ou como o sino, que sôa. E se tiver dom de prophecia, e conhecer todos os mysterios, e toda a sciencia: e se tiver toda fé, de modo que transponha os montes, e não tiver caridade, nada sou. E se distribuir toda a minha fazenda para mantimento dos pobres; e se entregar meu corpo para ser queimado, e não tiver caridade, nada me aproveitará. A caridade é paciente, é benigna; não é invejosa, não trata levianamente, não se incha, não é ambiciosa, não se busca a si mesma, não se irrita, não cuida mal, não folga da injustiça porém folga da verdade: tudo encobre, tudo crê, tudo espera, tudo supporta. A caridade nunca perece, ainda quando se aniquilem as prophecias, cessem as linguas, e a sciencia seja destruida. Porque em parte conhecemos, e em parte prophetizamos; mas quando vier o que é perfeito, será aniquilado o que é em parte. Quando eu era menino, fallava como menino, sentia como menino, discorria como menino. Mas quando me tornei homem, aniquilei o que era de menino. Agora vemos como em espelho, em enigma: mas então veremos cara a cara. Agora conheço em parte, mas então conhecerei tão bem como sou conhecido. E agora permanecem estas tres cousas, a fé, a esperança, e a caridade: porém a maior destas é a caridade.

EVANGELHO

(S. Lucas, c. XVIII, v. 31-43)

Naquelle tempo: Tomou Jesus comsigo os doze, e lhes disse: Eis que subimos a Jerusalem, e cumprir-se-á tudo o que os Prophetas escreveram acerca do Filho do homem. Porque ás gentes ha de ser entregue, e será escarnecido, açoitado, e cuspido: e havendo-o açoitado, matal-o-ão, e ao terceiro dia resuscitará. E elles nada disto entenderão, e esta palavra lhes era encoberta: e não entendiam o que se lhes dizia. E aconteceu, que chegando elle perto de Jarichó, estava um cégo assentado junto ao caminho, mendigando. E ouvindo passar a turba, perguntou, que era aquillo. E disseram-lhe: que passava Jesus Nazareno. E clamou, dizendo: Jesus, filho de David, tem piedade de mim. E os que iam passando o reprehendiam, para que calasse. Porém elle muito mais clamava: Filho de David, tem piedade de mim. E Jesus, parando, mandou-o trazer-lhe diante. E quando chegou perto, perguntou-lhe, dizendo: Que queres que te faça? E elle disse: Senhor, que veja. E Jesus lhe disse: Vê, tua fé te salvou. E logo viu e seguiu-o glorificando a Deus. E vendo todo o povo isto, deu louvores a Deus.

AS MISSAS DO DIA

Hoje, domingo, haverá missas de preceito desde ás 5 1/2 até ás 11 3/4 nos seguintes templos desta archidiocese:

5 1/2 — Convento da Penha e mosteiro de São Bento, em Olinda, Hospital Portuguez e matriz de Afogados.

6 — Misericordia de Olinda, S. Francisco, basilica do Carmo do Recife, Hospital de Santa Agueda, matriz da Torre matriz de Beberibe, mosteiro de São Bento e Seminario de Olinda.

6 1/2 — Palacio Archiepiscopal, Collegio Salesiano, Collegio de São José Gymnasio do Recife, Eucharistico, Damas da Instrucção Christã, Sagrada Familia Irmãos Maristas, Nossa Senhora de Pompéa, Nobrega, Jaqueira, São Francisco de Olinda, capella do Morro de Arrayal e Azylo Magalhães Bastos.

7 — Collegios Salesianos, Gloria, Santo Antonio do Arruda, Collegio da Estancia, Apipucos e mosteiro de São Bento matrizes de S. José, Santo Antonio, Bôa Vista, Soledade, Graça, Santa Cruz, Casa Forte, Belém e Barro.

8 — Azylo dos Lazaros, Salesianos São Pedro de Olinda e Santa Rita, Hospital Pedro II, Penha, Soledade, Santa Cruz, Ordem 3ª de São Francisco, Santa Margarida, Centro Operario, Carmo Mosteiro de São Bento, Poço e Bom Parto de Olinda.

8 1/2 — Igreja da Conceição dos Militares.

9 — Matrizes de Santo Antonio, Mãe de Deus, Casa Forte, São José, Barro, Soledade, Piedade, Cathedral de Olinda e Igreja de Nossa Senhora das Fronteiras, matrizes de Belém, Torre e Graça.

9 1/2 — Carmo de Olinda e Beberibe

10 — Matrizes da Bôa Vista e Afogados e igreja de São José do Manguinho.

11 — Matriz de Santo Antonio.

11 3/4 — Igreja do Espirito Santo.

PARA
BANHO·CASPA
FRIEIRAS·GOLPES
ESPINHAS·ECZEMAS
QUEIMADURAS·FERIDAS
MANCHAS E TODAS AS
DOENÇAS DA PELLE
ARISTOLINO
SABÃO LIQUIDO E MEDICINAL

O ANNIVERSARIO DA COROAÇÃO DO PAPA PIO XI

As impressões do correspondente da "United Press"

O oitavo anniversario da coroação de sua santidade o papa Pio XI foi commemorado com grandes e solennes celebrações em Roma, em toda a Italia.

Sua santidade, pela relevancia da sua acção no mundo catholico e pelos altos problemas da egreja em que tem intervindo, com sabia sabedoria e opportunidade, é um dos pontifices que melhor têm sabido conquistar a admiração dos seus contemporaneos.

A imprensa italiana, rememorou, em largos traços, os principaes episodios do papado de Pio XI, salientando, sobretudo, a importancia dos chamados tratados lateranenses, em virtude dos quaes se fez a concialiação entre o Estado e a egreja romana.

Os jornaes lembram que essa questão que durou mais de cincoenta annos, fôra no decorrer deste meio seculo, objecto de varias tentativas de accordo, mas todas fracassaram, por faltar aos seus negociadores a amplitude de visão de cerimonias, e a largueza de espirito, que tanto distinguem agora a personalidade de Pio XI e a do primeiro ministro Mussolini.

A coincidencia de se encontrarem no poder do Estado e da egreja dois homens excepcionalmente dotados de autoridade moral e intellectual facilitou essa conciliação, que tamanha repercussão teve no espirito de todo o mundo, principalmente no grande gremio da religião catholica.

Outro aspecto do papado de Pio XI, que tem sido posto, agora, em relevo, é o cuidado e o devotamento com que sua santidade vem restabelecendo a obra de preparação de fé, que varias circumstancias contrarias, advindas sobretudo da guerra, haviam enfraquecido.

O rei Victor Manoel e o sr. Mussolini enviaram felicitações a Pio XI, o mesmo fazendo todo o corpo diplomatico, acreditado no Vaticano.

As cerimonias no Vaticano revestiram-se de grande imponencia.

O papa desceu á Capella Sixtina, onde assistiu a uma missa celebrada em acção de graças.

Depois de receber as homenagens do Sacro Collegio, num discurso pronunciado pelo cardeal Vannutelli, decano desse organismo ecclesiastico, o pontifice passou ao Salão dos Vestimentos, onde se paramentou devidamente para o acto. Pio XI vestiu a solemne "Faldistoria", que é um manto em purpura e ouro, que dá ao Summo Pontifice um aspecto de grande imponencia e majestade.

Formou-se então o cortejo classico, que precede o Pontifice nas suas entradas na Capella Sixtina, em dias de grande gala.

Uma companhia de guardas suissas, em seus uniformes da Edade Media, abriu a procissão atraz do mestre.

Os camareiros secretos de sua santidade, os advogados consistoriaes, os protonotarios e notarios e grande numero de prelados formavam a primeira parte da procissão. Vinham a' seguir os bispos, arcebispos e cardeaes.

Pio XI, conduzido na "sedia gestatoria" e ostentando a tiara ou corôa triplice, era escoltado por dois flabelistas, levando enormes leques de plumas de avestruz.

Após o papa vinham a guarda nobre e os membros da Corte pontificia.

Ao chegar á Capella, o papa desceu da sua cadeira e dirigiu-se ao altar, onde orou por alguns momentos.

Subiu depois ao throno e assistiu a uma missa celebrada pelo cardeal Locatelli.

Na occasião do Evangelho, sua santidade ouviu a leitura do evangelho do dia, tendo abençoado o celebrante.

Quando terminou o Santo Sacrificio, a procissão organizou-se outra vez, na mesma ordem, regressando o cortejo ao Vaticano.

EXPOSIÇÃO DO SANTISSIMO SACRAMENTO

Durante os tres dias de Carnaval os revdmos parochos, capellães de communidades e collegios, farão a exposição do Santissimo Sacramento, afim de ser o Senhor Jesus, desaggravado de todas as injurias e sacrilegios commettidos nesses dias de orgias.

Os actos revestir-se-ão de piedade e serão encerrados ao meio dia.

Ao Apostolado da Oração cabe a missão consoladora de incentivar esse suave exercicio entre os fieis.

OS DIVERTIMENTOS DO CARNAVAL

Começam hoje, os espectaculos profanos, bailes de mascarados, danças e orgias que se multiplicam nas vesperas da quaresma.

Perder tempo, exaggerar as despezas, fazer da barriga seu Deus, encher-se a alma com imagens e pensamentos indecentes, avivar o fogo das paixões, atirar-se de caso pensado aos maiores perigos não será isto directamente opposto ao christianismo que preserve o bom uso do tempo, prudente economico, a temperança, a vigilancia nos sentidos, a mortificação das paixões, a fuga dos perigos.

Deixam após si, esses dias nefastos tantas victimas de impureza, da embriaguez, tantas familias na vergonha, na miseria!

Quizera a Igreja preparar seus filhos á penitencia e por isso lhes lembra hoje os soffrimentos de Jesus.

Fugi, almas christãs, de tão perigosos passatempos.

Seja nosso gesto trabalhar, combater, soffrer com Jesus Christo neste mundo, para com Elle gozar eternamente no Céo. — S.

MONSENHOR DR. FERNANDO RANGEL

A irmandade de São Pedro dos Clerigos, grata á memoria de seu prestimoso irmão monsenhor dr. Fernando Rangel de Mello, mandará celebrar missa, amanhã, ás 8 horas, em sua egreja, convidando para assistirem á mesma os membros da irmandade e parentes do inesquecivel extincto.

Não ha sorriso seductor sem Dentol

O DENTOL (agua, pasta, pó, ou sabão) é um dentifricio ao mesmo tempo poderosamente antiseptico e dotado de um perfume muito agradavel.

Creado segundo os trabalhos de Pasteur, dá firmeza ás gengivas. Em poucos dias, dá aos dentes uma alvura excepcional. Purifica o halito e é particularmente recommendado aos fumadores. Deixa na bocca uma sensação de frescura deliciosa e persistente.

O DENTOL encontra-se á venda em todas as boas casas vendendo productos de perfumaria e em todas as pharmacias.

Dentol

Deposito geral: Maison FRERE, 19, rue Jacob - Paris

BRINDE — Para receber, livre de porte, um tubo-amostra de pasta DENTOL, basta remetter o presente annuncio do "Diario de Pernambuco" a Mrs. BARRENNE & Cie., 203 rua Buenos Aires, Rio de Janeiro.

CRIANÇAS DE PEITO
CUJAS MÃES OU AMAS SE TONIFICAM COM O
VINHO BIOGENICO DE GIFFONI
AUGMENTAM DE PESO E FICAM BELLAS, ROBUSTAS E DESENVOLVIDAS.
Á VENDA NAS BOAS PHARMACIAS E DROGARIAS
DEPOSITO:
DROGARIA FRANCISCO GIFFONI & C.ª

Factos Diversos

CAHIU DE UMA ARVORE

Sebastião Pedro de Oliveira, branco, com 20 annos de idade, cerca de 16 horas de hontem, em terreno de sua residencia, á avenida Caxangá, cahiu de uma arvore, soffrendo escoriações e contusões pelo corpo.

Sebastião foi medicado em seguida.

FICOU EM GRAVE ESTADO, RECOLHENDO-SE AO HOSPITAL

Na madrugada de hontem, a mulher Maria Rodrigues Coelho, residente em Tijipió, se achava em sua residencia quando foi victima de um facto lamentavel.

Um candieiro de kerozene cahiu sobre a pobre mulher, quando esta dormia, produzindo-se graves queimaduras pelo corpo.

A victima, que conta 25 annos de idade, foi medicada no posto da Assistencia e recolhida em grave estado no Hospital de Santo Amaro.

QUEIXOU-SE A' POLICIA

A mulher Luiza Macêdo Mariz, residente no Pina, apresentou hontem na 2ª delegacia queixa contra o individuo Jorge de tal, residente no mesmo logar, allegando haver este espancado o menor Aristophanes Macêdo, filho da queixosa.

Foram tomadas as necessarias providencias a respeito.

Prefeitura Municipal do Recife

O prefeito da Capital proferiu, ante-hontem, os seguintes despachos:

Laura Baptista Ribeiro — Aguarde a nova collecta.

Loureiro Barbosa & Cia. — Deferido.

Maria de Lourdes — Em vista das informações, não pode ser attendida.

Severino Pereira — Deferido.

Sophia de Carvalho Paes de Andrade — Deferido, assignando termo.

Veneravel Ordem 3ª de São Francisco — Certifique-se.

José Maximo — Em vista das informações não pode ser attendido.

Grandes Moinhos do Brasil S. A. — Reduso a collecta a 7:000$000.

Clovis Wanderley — Concedo noventa dias.

Dr. Carlos Garcia — Certifique-se.

Alfredo Augusto de Miranda Souza — Certifique-se.

Antonio de Souza Soares — Reduzo a collecta a 3:612$000, de accordo com as informações.

João da Costa Ramos — Certifique-se.

Anna Seite — Deferido.

Fr. Casimiro — Pague-se.

O sr. prefeito da capital proferiu no dia 27 de fevereiro os seguintes despachos:

Hermelindo de Almeida Alcoforado — Em vista da informação, não pode ser attendido.

Bernardino Ferreira da Costa — Em vista das informações, nada ha que deferir.

Antonia Epiphania Cavalcanti Lapa — Attendida, de accordo com a informação do lançador e parecer da 1ª Secção da Directoria da Recebedoria.

Arthur Orlando de Castro Carvalho — Entreguem-se os documentos pedidos, mediante recibo.

Cicero dos Santos — Deferido, de accordo com as informações.

João Antonio Bello — Reduso a collecta a $108000.

Maria Candida — Deferido, de accordo com o parecer da Directoria de Obras.

Eugenio Cardoso Ayres — Dê-se baixa.

João Alves da Costa — Deferido.

João Domingos Gonçalves de Moura — Deferido de accordo com o parecer da Directoria de Obras.

Pedro Benjamo da Silva — Deferido, pagando as annotações no praso legal.

Santa Casa de Misericordia do Recife — Deferido, pagando as annotações no praso legal.

Rosa Fernandes de Gouveia — Deferido, de accordo com o parecer da Directoria de Obras.

José A. Almeida — Deferido, de accordo com o parecer da Directoria de Obras.

José, Filho de João A. Livramento — Deferido, de accordo com o parecer da Directoria de Obras e a titulo precario quanto ao telheiro.

José Ferreira da Costa — Deferido, pagando as annotações no praso legal.

João Vicente de Paula — Deferido, de accordo com o parecer da Directoria de Obras.

AS MOLESTIAS DA PELLE VOS INFELICITAM PELA REPUGNANCIA QUE CAUSAES AOS OUTROS.
"O Hebrin"
É O VOSSO REMEDIO
MEDICAMENTO LIQUIDO, INFALLIVEL E RAPIDO NA CURA DE:
ECZEMAS, EMPINGENS, DARTHROS, FRIEIRAS, TINHA, GOLPES, FERIMENTOS, MANIFESTAÇÕES DO ACIDO URICO NA PELLE E TODAS AS MOLESTIAS PARASITARIAS DO COURO CABELLUDO.

Ainda usa collarinhos antigos? Dirija as suas vistas para o collarinho
Astrallo
que é o mais moderno, melhor confeccionado e de melhor qualidade
A' venda nas melhores camisarias

MAGASINE

Sciencias - Letras - Artes

Mundanismo - Variedades

A CHAVE

Muitas raparigas vivem sós em Paris. Ellas ahi têm, em geral, uma vida muito digna, laboriosa, realçando singularmente a boa fama da mulher franceza.

Os pais de Jacqueline Gasparin, moravam em Limoges. Ahi viviam de uma renda terrivelmente desfalcada depois da guerra. Jacqueline teve que procurar um emprego; escolhera o de stenographa e já ganhava bastante em sua cidade natal, quando um velho amigo de seu pae arranjou uma situação invejavel em um banco onde tinha relações. Mil e quinhentos francos por mez, férias frequentes, semana inglez.

Jacqueline hesitou. Deixar seus paes, viver só em uma grande capital: era bem assustador. Por outro lado, a rapariga poderia ajudar seus velhos paes, mais efficazmente. Era corajosa, sentia-se animada contra as tentações e os perigos de Paris. Sabia muito bem que uma mulher não faz senão o que ella quer e queria proceder bem, decidiu-se afinal.

A vida de hotel repugnava-lhe: encontrara para alugar duas peças numa velha casa da rua Guyot. Mobiliou-as sommariamente com alguns moveis que mandou vir de Limoges, que não serviam a ninguem.

Era uma casa de operarios, sem o menor conforto: a entrada era bem enquista, a escada lodrilhada, não era nada animadora. Dois bicos de gaz, em toda sua altura, illuminavam de manhã á noite, com uma luz parcimoniosa, que tornava ainda mais inquietadoras as sombras dos angulos e dos patamares.

Jacqueline nunca tivera medo em sua vida: tinha medo da sua casa; não se sentia segura senão depois de entrar em casa e a porta bem fechada. Ahi, tinha a certeza de sua segurança, embora não gostasse muito de ouvir na vizinhança o barulho de brigas e guitarras das crianças...

Além disso, não visitava ninguem; contentava-se em responder da melhor maneira possivel aos cumprimentos das bisbilhoteiras, que cruzava ás vezes na escada.

Sabia todavia (seu appartamento era no quarto andar) que em cima della morava a familia de um empregado de uma usina de metallurgia, em Grenelle... Tinham tres filhos que gritavam como quinze. Mas pareciam se entender bem.

Em cima, no quinto andar morava — conforme lhe disse a porteira — um rapaz do qual ignorava o officio.

— "Nada sei do que elle faz, contou a faladeira. E' um "numero" interessante. Levanta-se ao meio dia e nunca entra antes das tres horas da madrugada, e quando dá seu nome, grita: "Reetz!!... passando deante da minha porta: tem uma voz grossa que faz tremer.

— "E' moço?... perguntou a rapariga.

— "Uns vinte e oito annos. Mal vestido, não se póde dizer o contrario, um ar máo com sua cara mal barbeada, os cabellos compridos que apparecem debaixo do chapéo e os olhos que furam. Para falar a verdade, nunca se embriaga, paga regularmente; mas se um dia a policia vier tomar informações sobre elle como anarchista, não me admirarei! Não fala com ninguem. Não gosto disso...

Jacqueline esqueceu depressa o retrato pouco gentil que a porteira lhe fizera de seu vizinho. Acostumou-se pouco a pouco á sua existencia da cidade. Apreciavam-n'a muito no banco, pois mostrava-se intelligente e conscienciosa.

Algumas vezes, seu chefe de serviço dava-lhe logares para o theatro ou concerto. Era uma grande alegria para Jacqueline: ia com uma camarada; as duas raparigas voltavam pela ultima conducção, pois moravam no mesmo bairro.

Uma dessas noites, á meia-noite, chegando ao patamar de seu appartamento, e illuminando-se com successivos e insufficientes phosphoros succos, Jacqueline percebeu que esquecera sua chave.

Procurava desesperadamente nas bolsas, quando ouviu fechar a porta da rua e uns passos pesados soaram á entrada: uma voz grossa e rouca gritou deante da porteira: "Reetz" e era evidente que seu vizinho subia a escada no escuro; ia encontral-a ali.

Elle a abordou no momento em que Jacqueline, sempre á procura de sua chave, sentada no degrão da escada, illuminava como podia, com uma das mãos, emquanto que com a outra remexia na bolsa aberta sobre os joelhos.

O homem parou, olhou a rapariga, e riu...

Não era nada convidativo... Parecia bem com o retrato que lhe fizera a porteira. Seu olhar agudo, ironico, causou-lhe um máo estar.

— "Aposto que perdeu sua chave... Então "Reetz" — já que era "Reetz" — disse:

— "Espere!...

Tirou do bolso um pédaço de vela e um isqueiro. Accendendo, disse:

— "Agora vamos ver!... Veja, disse com um tom rude, mas familiar, vamos apostar... que minha chave abre a sua porta, duvida?

— Qual chave?!...

— Qual chave? A chave... A chave do meu quarto. Os proprietarios são pessoas que sabem estorquir nosso dinheiro mas que fazem economia. As fechaduras são compradas em serie, sei bem disso!... Seria de admirar que entre um de nós tivesse uma chave que não abrisse a porta do outro.

Ao mesmo tempo debruçou-se, poz a chave na fechadura de Jacqueline, deu duas voltas e abriu o trinco.

— "Eis a prova!... concluiu.

— "Ora essa!... que horror!... exclamou a rapariga.

— "Sim... Mas já é uma hora da madrugada e todos dormem...

Um homem temivel está ao lado da rapariga e se tivesse a fantasia de apagar a vel-a, o que seria della?... faria o que quizesse... Pois bem!... A porta estando aberta, quem impediria este Reetz de entrar no seu quarto, de se installar e mandar como um senhor. Jacqueline sentia as pernas tremerem... Depressa entrou e ficou entre os dois batentes. Teve a sensação de que elle ia agarral-a. Morta de pavor, disse:

— "Muito obrigada... Sem o senhor...

— "Sem o acaso, que me fez entrar mais cedo esta noite...

— "Agradeço mais ainda... exclamou a rapariga.

E apenas amavel (ponham-se no seu lugar) fecha a porta na cara do rapaz.

—

O que fez Jacqueline, logo no dia seguinte, adivinha-se... Fez simplesmente mudar a fechadura. Nunca poderia dormir com o receio de que este homem suspeito da vespera pudesse entrar em sua casa á vontade.

O tempo passou, e a rapariga não pensava mais no incidente, quando voltando do theatro, illuminando-se com os phosphoros, encontrou-se de repente com Reetz, sentado por sua vez no degrão do seu patamar.

Levantou-se, emquanto ella deu um grito.

— "Não tenha medo!..."

Como da outra vez accendeu o pedaço de vela que tirou do bolso.

Jacqueline disse, para se desculpar

— "Não esperava encontral-o esta noite".

— "Certamente!... Teria tossido para lhe prevenir. Venho pedir-lhe o mesmo serviço que lhe prestei o outro dia... Tambem perdi minha chave, estou na rua... Já que nossas fechaduras são iguaes, quer emprestar a sua chave, um momento?"

Ella não teve necessidade de responder, pois vendo sua hesitação, Reetz comprehendeu.

Uma unica phrase escapou de seus labios...

— "Oh! minha senhora!... Isso não é nada amavel ..."

E disse em seguida:

— "E' natural!... Tenho um ar selvagem. Faço medo a todos. O que quer?... Sou electricista da noite na central de Vaugirard. Ganho oitenta francos por dia... Não é dinheiro que me falta... Porém, não tenho mulher, não é verdade?... Então, não se tem prazer de se arranjar..."

— "Senhor... disse Jacqueline amedrontada, guardei minha antiga chave na gaveta... Vou buscal-a... Assim poderá entrar em casa... Mas é preciso que me perdôe ter mudado minha fechadura. Sim, é verdade, tive medo... Vivo tão só aqui, comprehende, não é somente por sua causa, tenho medo de todos..."

— "Já lhe disse que comprehendi. Acceito a sua chave por esta noite. Amanhã darei á porteira para que lhe a entregue. A menos... que não ache inconveniente que eu a traga pessoalmente.

—

Jacqueline não conservou muito tempo o remorso de ter feito mudar a fechadura, porque tudo isto acabou por um casamento.

PIERRE VALDAGUE

Notas de banco

Foi apresentada, recentemente, a uma academia, uma memoria, que queria fazer ver que as notas do Banco foram imaginadas pelo Banco de Inglaterra, em 1694, para enfrentar algumas difficuldades.

Mas a verdade, escreve o "Journal des Debats", é que a nota de Banco nasceu na China e sobre a sua origem temos dados precisos na "Currency in China", de Iolra Barlou Morse.

Sem falar da emissão feita pelo imperador Kao Young, no anno de 650, sabe-se que o imperador Uslen Young, que reinou de 806 a 821, emittiu notas ou moedas volantes.

Em 825-827 e em 841 847 foram emittidas novas notas, sobre as quaes dizem claramente, que se trata de papel-moeda do grande thesouro da dynastia dos Tchang. Nessas notas, de que algumas existem, para amostra, além dos escriptos, ha desenhos que representam moedas de ouro.

Mais tarde, no periodo de 847 a 860, as notas apresentam figuras sustentando rôlos de moedas. Alguns annos depois, nas notas de Lihao-Yung, começam a apparecer flores.

As emissões de 951 a 960 e as do imperador Young, começam a apparecer flores.

As emissões de 951 a 960 e as do imperador Young, dos seculos X e XII, foram tambem notaveis, e a essas seguiram-se muitas outras, feitas em diversas circumstancias, mas, especialmente, por occasião de expedições militares.

As relações commerciaes ainda que bastante difficeis, com a China, no seculo XVII, devem ter suggerido ao Banco de Inglaterra a idéa do papel-moeda.

SÓ

Paro em meio da vida... Estou só na jornada
Meu coração não tem saudade nem anceio
Da tudo que passou por minha alma isolada
Até hoje, nenhum remorso inda me veiu.

Olho em frente e depois a extensão palmilhada
E' egual a distancia; estou portanto em meio
Do caminho, porém, acho mais longa a estrada
Que se estende adeante Em torno o olhar rodeio.

E preciso avançar. E avanço destemida
Não temo na velhice uma saudade rude
E desprezo do mundo o presumpçoso dó.

Quero ao fim, me dizer: Atravessei a vida
Venci a Tentação, venci a juventude,
E fui, nessa victoria, heroicamente só.

IRENE DRUMMOND

MEIA RUSTIDA

São João do Piquiry é uma pequena cidade que se espreguiça, pacata, entre duas humildes collinas, á margem de um riacho modesto.

Vinte ruas, a banda, a pharmacia e o preicito.

No largo, a matriz vasia e tosca, onde aos domingos, tonitrôa inutil a eloquencia ruidosa de um vigario italiano. A loja do syrio, o grupo, é uma poeira vermelha, leve e fina, a desmoralizar a fachada das casas e a energia dos homens.

Era tarde.

A vida morrera, em São João do Piquiry, quando o cinema acabara e os casaes cansados procuraram, sem pressa, a vulgaridade macia dos leitos legaes.

A lua, redonda, passeava solitaria, pelo espaço infinito, espiando o somno dos homens e o ganir dos cães.

*

Apenas o professor Chrysostomo Cruz, do grupo escolar, arrastava, abstracto, pelas ruas escuras, a sua alma absorta numa tragedia vulgar. Espirito meditativo, o professor era uma perversidade da natureza impiedosa.

Entre dois olhos acesos, uma nariz tuberoso sob a brancura regular de uma calva cuidada. Um ventre irrisorio... dois metros de altura.

*

Chrysostomo Cruz, enlevado e burlesco, caminhava sem rumo pela cidade deserta. Afinal, sentou-se no chão e começou a ler, com tristeza, a carta que resumira as suas esperanças de uma vida melhor.

"Professora Luiza Faria Neto: Escrevo-lhe sob o imperio envolvente de uma emoção violenta. Ha muito tempo a vida ensinou-me a não esperar dos homens a menor justiça: sei que o egoismo é a base dos nossos affectos e attribuo á loucura as generosidades cuja causa ignoro.

A sua, entretanto, professora Luiza, ridicularizando-me perante o inspector escolar, em sua casa, feriu-me fundo o coração.

Não é crime, professora Luiza, usar-se meias vermelhas, tarjadas de azul, e uma intelligencia vulgar pode comprehender que as meias, como nós, estão sujeitas aos mais lamentaveis e imprevistos accidentes. Deploro as suas meias mesquinhas e, já agora, quero perder-me definitivamente no seu conceito dizendo-lhe que a amo.

E, como nunca mais lhe falarei peço-lhe que aceite com carinho esta confissão sincera de um pobre homem pobre.

Nasci, ha 45 annos, na penumbra humida de um porão vasio.

Minha ascendencia, obscura e complexa, foi posto controvertido e declarado insolvel pelos parentes de minha mãe. Ella havia fugido de casa, nunca se soube mais, abandonada pelo raptor, se com quem, e voltara para me deixar.

Por isso, professora Luiza, minha infancia, fechada e fria, correu morosa entre a monotonia da escola e o desprezo dos meus.

Cresci como herva ruim de que só se cuida para maldizer. Dormia num catre, na escuridão do sub-solo, que a minha imaginação doentia povoava de phantasmas. Ia cedo ao grupo com a alma inquieta, cheia de terror dos mestres, temendo os collegas que me maltratavam.

Eu era o "barriga d'agua" — feio e fraco — por causa deste ventre hydropico com que nasci. Jantava, á noitinha, com os creados e, de cambulhada com a sopa réles, a cozinheira me ministrava supapos e bellisões doidos que me agoniavam o corpo e o espirito, que me faziam covarde, rancoroso e submisso. Depois do jantar arrastava a minha palidez pelos cantos da casa, demoralizado, e sujo, fugindo ao opprobrio de um encontro com as tias.

Assim vivi dez annos: e, ás vezes, recordo-me delles com saudade.

Só no quintal, ou na rua, e principalmente no quarto, quando a noite era clara, a piedade infinita que eu me inspirava aquecia os meus membros descobertos. Puxando para o pescoço esguio o cobertor esgarçado eu me sentia incomprehendido bom e dormia pensando no céo que se me afigurava um logar de caricias suaves.

Ah! professora Luiza, se a senhora soubesse o que é a fome de caricias...

Esse desejo insensato de ter alguem que nos afague, que nos queira, que nos anime, que pense um pouco na gente.

E nunca houve ninguem capaz de alisar, por caridade, a minha face amarella e magra. Um dia, faltou-me paciencia. Foi de repente e sem razão.

Como se falasse, na escola, em nome de familia, disseram-me que Cruz eu tinha tirado de minha mãe, e perguntaram, sorrindo, — "qual era o nome de seu pae?"

— Meu pae... meu pae... mas eu nunca tive pae! Sou Cruz... não chega nunca tive pae! Sou Cruz...

ser Cruz? Como a gaihofa se generalizasse, perdi a cabeça. Senti que os meus olhos se avermelhavam, que o cerebro ficava pequeno, escuro, que o fogo me subia ao rosto. A respiração apertava-se na garganta secca. Quando me subiugaram um filete de sangue me escorria da bocca. Fui expulso de casa. Como indisciplinado e ingrato.

Dahi por diante não vale a pena lembrar o que foi minha vida, mesmo porque um pária não vive.

Emfim, formei-me, vim para cá.

Aqui, esta vida regular e simples sempre teve encantos ligeiros. Como detesto os homens, vivo muito bem com elles.

O silencio deste deserto, em que os camelos não jejuam, acalmou, pouco a pouco, os meus nervos gastos e comecei a ser feliz. Pela manhã a escola — com o respeito das crianças e a indifferença dos collegas. Depois, um almoço frugal na minha casa pequenina e limpa; a sesta suave na quietude amena do jardim; um passeio, á tarde, pelos campos e as horas doces de reflexão, na calma das noites que fugiam. Era feliz, professora Luiza: nada pedindo á vida, a vida nada podia me negar.

Eu amor, conheci apenas o caldo ralo que custa uma dezena de mil réis para os velhos e para os monstros. Aliás, procurei ignorar o resto.

Dizem os poetas que elle é uma maravilha... mas os poetas devaneiam e... nunca teem um ventre hydropico como eu.

Philosophia... professora Luiza; a senhora já notou que os calvos são sempre philosophos? Mas, não importa. Eu era feliz.

Foi nessa epoca que a senhora veio para São João de Piquiry desassocegar e colorir a existencia morna deste pobre diabo.

Da sua chegada, distrahida e linda, olhando o paiseo, pela janella aberta, emquanto o inspector não chegava.

Via-a, á na directoria do grupo, no dia O sol batia-lhe de cheio no rosto moço, e eu fiquei ali, abobado e tonto olhando-a como se visse um animal extranho.

Pois, o sol, que lhe lambia com volupia o corpo fino, apertado naquelle costume azul-marinho, dançava uma dança exquisita na perola dos seus dentes.

Amei-a, professora Luiza. Muito e muito, sem nada dizer, com raiva da senhora e de mim.

Sabia que a senhora não me podia dar importancia. Mas sonhava comsigo.

Não seu platonico, não o posso ser, e lá me surprehendi olhando estrellas a pensar na senhora. Ha quinze mezes que isto dura; que minha vida são os minutos em que a vejo. E teria sido sempre assim, que sou timido, caso a senhora não me houvesse machucado o amor proprio por causa do um furo nas minhas meias espantadas.

A senhora foi má. A senhora foi mulher.

Adeus, professora Luiza, deixarei de importunal-a. Entretanto, saiba que estou sempre disposto a dispor. Poupe-me o ridiculo de pedil-a em casamento... mas a senhora sabe que eu sou coisa sua.

Chrysostomo Cruz."

Terminada a leitura o professor deixou cahir os braços e não percebeu duas lagrimas ingenuas que lhe corriam pela face feia.

Levantou a cabeça, depois, e se sentiu calmo, profundamente calmo, vendo a lua clara na escuridão do céo. Elle precisava resolver aquillo. Ella lhe devolvera a carta, paciencia. Um homem não podia entregar-se assim se assim.

E do sub-consciente de Chysostomo Cruz subiram insinuações tragicas de suicidio. A morte, com certeza, não seria tão madrasta quanto a vida. E Chrysostomo Cruz resolveu sahir violentamente deste mundo de Christo e outras divindades menores. Resolvido o suicidio, o professor ficou senhor de si. Enxugou os olhos. Fungou ruidosamente os orgãos competentes e, os nervos distendidos, fizeram-lhe sentir que elle não havia jantado.

A fome... "eterna sobrevivente de todas as miserias humanas" lembrou-lhe uma gallinha feita e recheada que descansava no armario da cozinha. Meia hora mais tarde Chrysostomo Cruz fazia a digestão da ave, das lagrimas e das insinuações tragicas que o sub-consciente estivera a lhe insuflar.

Annos depois, o professor Chrysostomo publicava esse livro celebrado, modelo de mais fino epicurismo em que nos encantam as fantejouias de um estylo limpido, emfim, essa biblia da benevolencia e da bondade: "DO ESTOMAGO COMO REGULADOR DE EMOÇÕES AMOROSAS".

ATHANASIO TORRES.

QUINZINHO

Naquella noite, poucos instantes depois de se deitarem, foi com afflicção e espanto que o cégo ouviu junto de si, borbotando na mendiga escuridão do albergue, os soluços abafados de seu filho. Voltou-se lhe. Perguntou com carinho:

— Por que você está chorando, Quinzinho? Que foi?

— Nada, papae. Não estou chorando...

— Está sim, meu filho. Conta a seu pae o que foi...

Quinzinho era um negrinho de sete annos, mais ou menos, magricela e rachitico. Vivia conduzindo o pae pelas principaes ruas da cidade a esmolar. Porém não esmolavam somente. Quinzinho, com a sua vozinha rouca, sahida do entremeio de uns dentes muito grandes, brancos, e de uns beiços descorados, cantava modinhas que o pae, um negro envelhecido e corcunda, acompanhava malmente num violão meio ensurdecido por algumas trincas que lhe infestavam o bôjo. Por emquanto, o menino cantava apenas. Mas, estava-lhe o pae ensinando tambem os acompanhamentos no violão. E, depois que os aprendesse, Quinzinho descansaria o cégo: faria as duas cousas: cantaria as modinhas e, ao mesmo tempo, havia de acompanhal-as no violão. Esse era o idea do pequeno cantor. Não tanto pelo descançar seu pobre pae. Mais infinitamente mais, pela vaidade de exhibir-se nas portas dos cafés e ás esquinas, cantando e acompanhando, muito importante, as suas modinhas.

E Quinzinho andava satisfeitissimo! Dentro de pouco tempo, estaria realisado o seu desejo. Pouco faltava para aprender convenientemente todos os acompanhamentos.

Todavia, naquella tarde, o pequeno chegara da cidade prostrado em uma tristeza docentia. Assim se conservara a tarde inteira. Desanimo, ensimesmação. Quinzinho parecia decepcionado por alguma coisa. Não quizera, com espanto do cégo receber a lição de violão, como sempre lhe exigia delle animadamente. E, logo que se deitaram, começou a jorrar murmurantes soluços...

— Vamos, meu filho. Conte a seu pae porque está soluçando tanto.

— Não, papae... Não é nada... Juro que não é nada... Atôa...

Afinal, depois de muito instar afflictamente, o cégo, o menino sempre choraminzando, murmurou-lhe:

— Olhe, papae. Não quero mais cantar na rua. O senhor toca o violão sosinho. Eu fico só para apanhar as esmolas.

— Por que, Quinzinho? Você gostava tanto!

— Não... Não quero mais...

— Nem póde ser assim que só sei acompanhar modinhas...

— Não... Eu não quero mais cantar, não!

— Que é isso meu filho? Com as modinhas e o violão, ganhamos mais do que só, pedindo esmolas. E tenho vergonha mesmo de andar atôa. Por menos que se possa e por menos que se faça, a gente é necessario fazer algum trabalho...

— Mas eu não quero...

— Ha de haver um motivo. Senão acharei, que é preguiça sua... Olhe bem, Quinzinho, a cegueira de seu pae...

Então, commovido e respeitoso, o filho do cégo explicou com a sua vozinha rouca:

— E' por isso, pae. Eu vou contar: o senhor se lembra daquelle ultimo café, onde cantamos na porta delle? Pois bem. Cantamos ahi uma modinha. E o senhor se lembra, quando queria que eu cantasse mais uma, que eu lhe disse que não, e lhe entreguei uma nota de 58000 e lhe puxei e dahi viemos embora? Pois foi ali... Foi, quando acabei a primeira modinha, que um homão gordo, barrigudo, cacão de lua cheia, que lia um jornal, sentado em uma mesa perto da porta, me chamou. Fui depressa a elle:

— Você vão ficar ahi muito tempo ainda? perguntou-me.

— Vamos, respondi. Vamos esperar receber bastante esmola...

— E você vae cantar mais, tornou a me perguntar.

Eu fiquei muito alegre! Não era para menos. Ali estava um homem que se interessava pelas minhas modinhas. Decerto achava bonita a minha voz. Nunca ninguem me havia falado mas eu pensava commigo mesmo que o meu canto era assim muito triste, muito bonito, muito agradavel de se ouvir! Imagine o senhor com que satisfação respondi ao homem gorducho que eu ia cantar ainda umas duas modinhas muito tristes muito lindas e compridas. E pensando nas duas que acho mais bellas, dei-lhe os nomes "Adeus" e "Tristezas da vida". E accrescentei: o senhor conhece? O homem não me respondeu a essa pergunta e me fez outra:

— Durante o tempo em que vocês ficam aqui, quanto poderão colher de esmolas? Uns 58000?

— Qual! Nem isso... respondi.

E, rindo agradecido para o homem, que eu pensava um admirador das minhas modinhas eu fiquei mais encantado quando elle me deu aquella nota de 58000 e disse:

— Então... toma lá 58000... Mas...

Maravilhado com tanta bondade, eu, mais que depressa, lhe disse, pensando adivinhar seu pensamento:

— Ah! sim... Já sei o que o cavalheiro quer... Cantarei bastante. Em vez de duas, cantarei agora quatro modinhas, ou mais, se o cavalheiro quizer... Sei umas dez...

Ah! papae, foi ahi que me seguraei com toda a força para não chorar de tristeza...

Só mesmo a vergonha de chorar ali no meio daquelle povão...

Pois sabe o senhor o que aconteceu? Ouvindo-me dizer que cantaria mais modinhas, o bruto me grita cheio de raiva (parece que ainda ouço os seus berros).

— Mais modinhas?! Está doido, menino? Que mais modinhas o quê! Nem uma! Mais nem uma! Não está contente com os cinco mil réis que lhe dei? Não lhe dei muito mais do que você ganharia aqui em esmolas?

E por que lhe dei os cinco mil réis? Foi para ouvir mais berreiros de modinhas?

Para vocês se irem daqui é que foi! E me deixarem ler o meu jornal em paz, com os ouvidos á fresca! Ora bolas! Ora bolas!

E, terminando a sua historia triste, o filho do cégo, artista desapaixonado de sua arte, accrescentou com a sua vozinha rouca, misturada agora de mais borbulhantes e sentidos soluços:

— E' por isso, papae... que eu... não quero mais cantar...

ODILON AZEVEDO

Os animaes que enjôam

Um medico inglez, Mauricio Watson, inspector-chefe do serviço sanitario do Estado de Victoria, aproveitando o facto de haverem sido embarcadas em Hamburgo algumas feras que se destinavam-se ao seu Estado, lembrou-se de observar o effeito do enjôo do mar sobre essas feras.

O cão e o macaco são os que mais soffrem. O cão muito facilmente se habitua á vida de bordo.

A girafa quasi nada soffre, mas não acontece o mesmo com o rhinoceronte que immediatamente fica doente.

O hippopotamo resiste mais ou menos bem.

O tigre e a panthera soffrem quasi como o leão.

Relativamente á medicação para curar esse estado morbido o medico verificou que só ha uma medicação que offerece magnificos resultados e isso lhe foi revelado pelo encarregado desses animaes. Bastam umas vinte chicotadas sobre o lombo desses animaes.

Os que recebem essa medicação gritam, uivam, batem furiosamente, mas ficam bons até ao dia seguinte, pelo menos, pois alguns ha em que a cura é definitiva.

O unico animal refractario a esse systema e a qualquer outro, é o camello o qual desde o seu embarque até a chegada fica doente e não come absolutamente.

O resultado, porém, é bom e não se sabe se a mesma medicação applicada a alguns passageiros daria iguaes resultados, mas... é de se prever...

Um manuscripto de tacito

Foi vendido em Sothebyis, o mais antigo manuscripto, que se conhece, de uma obra de Tacito: "A vida de Agricola".

Esse texto, escripto em velino, no seculo X, é enriquecido com letras capitaes em ouro e vermelhas, e numerosos ornatos desenhados á penna. Segundo a edição de 1922 da "Vida de Agricola", feita em Oxford, o manuscripto em questão é o unico fidedigno. A venda provocou tanto maior curiosidade em Inglaterra quanto é certo o sogro de Tacito, Julius Agricola, ter sido o fundador, no anno 78 da nossa éra, dos estabelecimentos romanos daquelle territorio.

DA MINHA COLLECÇÃO

Disse:

— Até hoje, só pertenci a tres homens: o primeiro que amei, o meu marido e Todo Mundo.

⁂

Sentada, era mais bonita. A poltrona escondia-lhe as cadeiras.

⁂

As pernas delle, com meias côr de cinza, cinza de rosas, pareciam bonecas, dessas bonecas de porcelana feitas em França, que são lampadas, bonbonnières...

⁂

Um admirador mandou-lhe duzentos mil réis dentro de uma carta. Ella comprou um chapéo com os duzentos mil réis. E devolveu a carta, indignada.

⁂

— A unica dôr que tive na vida foi uma dôr de dentes.

— A unica!?

— Das outras, não me lembro...

⁂

Nunca escreveu. Não ha razão, pois para a lingua portugueza sêr, conforme dizem que é, um tumulo...

⁂

Se cheirasse cocaina, na certa que espirrava...

⁂

Veiu de Lisbôa. Mas não usa monoculo.

⁂

— Ah! o senhor quer seriedade. Então, vá lêr Ruy Barbosa.

⁂

Não sabe nada. E' sabidissima.

⁂

Se se falar em pintura perto della, é muito capaz de ir a um espelho vêr se está muito pintada.

⁂

Um jornalista perguntou-lhe:

— Em musica, qual é o seu autor predilecto?

— O fado.

⁂

Num momento de melancolia:

— Eu queria morrer como vivi: em geral...

⁂

As flores de que mais gosta: as que lhe mandam quando tem amigas em casa.

⁂

Declara, bem simplesmente:

— Se eu fosse poeta, não fazia versos...

⁂

Os gramophones enternecem-n'a.

⁂

As vezes, quando não tem nada que fazer, põe-se a gostar de alguem.

⁂

Deram-lhe um automovel Ford. Trocou-o por uma cachorrinha, chineza.

⁂

Pediu-me um cigarro. Dei-lhe um cigarro. Não quiz:

— Isso é cigarro de mulher.

⁂

Ouve uma linda phrase. Reclama:

— Que tolice!

Ouve uma tolice. Irrita-se.

⁂

— Que é que desejaria ser se não fosse o que é?

— Meia-horrôa...

ALVORA MOREYRA.

O major Seagrave novamente em acção

O major Seagrave, famoso corredor inglez de automovel e yacht, após um longo periodo de descanso, annunciou que estava se preparando para tomar parte nas grandes corridas em disputa do premio de velocidade de Harmsworth, a se realizarem em setembro de 1930, no rio Dertoit.

Ao mesmo tempo, chegou ao conhecimento do comité organizador que Betty Carstairs, duas vezes batido pelo astro americano Gar Wood, voltaria aos Estados Unidos para inscrever-se e tomar parte nessa importante prova.

Nos circulos britannicos de yacht, segundo informações recebidas aqui, ha grande interesse em torno dessa competição sabendo-se que um terceiro corredor inglez de fama mostra-se inclinado a fazer a sua inscripção.

A ALMA VERDE

A's vezes, alta noite, á bocca da floresta
Cheia de ulvos de amor e de berros ferozes,
Como a voz do oceano, aterradora e mestra,
Levanta-se uma voz feita de cem mil vozes...

E essa voz que amedronta o coração mais forte
E como harpas de ouro ao mesmo tempo enleva,
De galho em galho vae, como um grito de morte,
Espalhando o terror atavico da Treva!...

Desembesta o tapir que o panico escorraça;
Enrosca-se a giboia, a jaguar tem medo,
Na escuridão da loca o Indio acuado espia.

Tudo se encolhe, treme, espera, silencia,
Da pluma dos bambús á areata do rochedo...
E' a alma da floresta — a Alma Verde — que passa!

PETHION DE VILLAR

SOLICITADAS

Incommodos da nutrição

Todos os incommodos digestivos que são devidos a um excesso de acidez cessam immediatamente com o emprego da Magnesia Bisurada. A Magnesia Bisurada neutralisa a acidez. Em bora uma composição inoffensiva, immobilisa até certo ponto a parte dolorosa do estomago. Esta immobilisação do estomago consiste em preservar de todo o contacto a mucose inflammada, deixando-lhe assim o tempo de cicatrisar. Logo que sinta o mais pequeno mal estar estomacal, tome Magnesia Bisurada que é reconhecida como o melhor remedio contra as doenças do estomago. A Magnesia Bisurada acha-se á venda em todas as pharmacias.

AVISOS E EDITAES

A' Gl.: do Gr.: Arch.: do Univ.: Ben.: Aug.: e Sub.: Loj.: Cap.: "Seis de Março de 1917"

De ordem do Resp.: Sr.: Ven.: convido as LLoj.: do Or.: MMaç.: RReg.: e aos OOb.: do Quad.: para assistirem a Sessão Maç.: de Inic.: commemorativa ao 109º anniversario da fundação da Off.: a realizar-se pelas 19 horas da proxima quinta-feira, 6 do corrente no Temp.: da rua Formosa.

Sec. 1 de março de 1930. E.: V.:
Mahomet 18.:
Sec.:

Banco de Credito Real de Pernambuco

Na séde deste Banco, á rua do Bom Jesus n. 155, acham-se a disposição dos srs. accionistas, para o exame que lhes faculta o art. 147, do decreto n. 434, de 4 de julho de 1891, os seguintes documentos relativos ao anno social findo em 31 de dezembro de ... 1929: copia dos balanços, relação nominal dos accionistas e lista de transferencias de acções.

Recife, 22 de fevereiro de 1930.
Roberto Rebello.
Director secretario interino

Ao Commercio e ao Publico

WILLIAMS & Co., fazem sciente ao commercio e aos amigos d'esta praça, que deixou de ser seu auxiliar o Sr. JOHN BROWN MURRAY.

Williams & Co.

AVISO

J. A. Camarinha & Cia., avisa a transferencia de seu escriptorio para o 1º andar do predio de sua propriedade sito á rua Antonio Carneiro n. 21.

Caixa de aposentadorias e pensões dos Ferroviarios da Great Western

AVISO

O Conselho de Administração avisa aos associados desta Caixa e a quem mais interessar possa que não pagará conta alguma por serviço medico que não autorisar, visto ter um corpo clinico para attender os associados e não dispõr de verba orçamentaria sufficiente para taes encargos.

Recife, 24 de fevereiro de 1930.
(a) *João Vasconcellos.*
Secretario

Concurso de projecto para a restauração da egreja da Madre de Deus

Acha-se aberto até 31 de Março proximo vindouro o concurso para apresentação do projecto para restauração da Egreja da Madre Deus do Recife, de accordo com as indicações abaixo transcriptas:

Para permittir uma comparação exacta e absoluta equidade na classificação dos projectos, os concurrentes deverão apresentar:

a) um plano do rez do chão.
b) um corte do nivel de cada galeria lateral.
c) tres fachadas.
d) um corte transversal olhando para a entrada.
e) um corte longitudinal sobre o eixo central.
f) uma vista perspectiva mostrando a fachada principal e uma lateral.

ESCALAS DO PROJECTO: — Os planos serão desenhados na escala de 1:100; os cortes e fachadas 1:50. A perspectiva deverá ser exacta, e na escala de 1 1/2 por cento sobre a aresta vertical mais proxima.

APRESENTAÇÃO DOS PROJECTOS: — Os desenhos serão apresentados sobre papel type Gatson. Poderão ser executados com crayon ou tinta negra. Os planos e cortes deverão indicar em preto as partes cortadas existentes, e em vermelho as creadas. Para as fachadas exige-se o traçado das sombras em crayon, tinta ou aguada negra, com exclusão absoluta de côres.

Todos os exemplares, devidamente assignados, deverão ser entregues até o dia 31 de Março proximo na rua Bom Jesus, N. 164.

Reservam-se os premios de 2:000$000 e 1:000$000 respectivamente aos classificados em primeiro e segundo logares.

Para quaesquer outros esclarecimentos poderão os concurrentes procurar o Dr. Arnaldo Bastos, á rua do Bom Jesus, N. 164.

Recife, 28 de Fevereiro de 1930.
Pela Commissão
Arnaldo Bastos

Pernambuco Tramways & Power Company, Ltd.

CARNAVAL DE 1930

De accordo com a Fiscalisação de Serviços Publicos Contractados e a Inspectoria Geral de Vehiculos, serão feitos um córte preliminar e outro definitivo no Trafego pelo Centro, nos dias e horas seguintes, salvo ordem em contrario da referida Inspectoria:

Dia 1º — Sabbado —	Preliminar	ás 20.00	e definitivo	ás 20.30
2 — Domingo —	"	15.00	"	16.00
3 — Segunda —	"	16.00	"	17.00
4 — Terça —	"	15.00		16.00

Linhas	Preliminar	Effectivo
Tigipió-Areias e Largo da Paz.	Caxias ou Cinco Pontas	Praça Sergio Loreto
Bôa-Viagem-Pina e Concordia.	Garage Ford	Idem
Derby-Torre e Magdalena.	M. Pinheiro	Hospicio / Intendencia / Riachuelo
Beberibe & A. Fria	Praça da Republica	R. João Perdigão
Campo Grande e Espinheiro	Praça da Republica	Av. Archimedes
Olinda	Idem	Rua Luiz do Rego
Aurora	Ponte Bôa-Vista	Ponte Santa Isabel
Prado-Varzea Iputinga		Rua da Intendencia
Dois Irmãos-Espinheiro e Casa Amarella		Rua da Conceição

ULTIMOS CARROS PARA AS LINHAS PRINCIPAES

Sabbado — dia 1º — 1.00	Segunda — dia 3 — 1.30
Domingo — dia 2 — 2.00	Terça — dia 4 — 3.30

Recife, 1-3-1930.

A Administração.

PEQUENOS ANNUNCIOS

ALUGA-SE — o 2º andar do predio n. 82, á Avenida Rio Branco, todo pintado de novo, com commodos para regular familia, servido por elevador de 8 horas até 5 e meia. A tratar no 1º andar do mesmo predio, de 8 as 5 horas.

AUTOMOVEL — Vende-se um carro Ford, modelo 1926, em optimas condições. Rua do Hospicio, 821.

AMA — Precisa-se de uma á rua do Munia, 187, fim da Concordia.

ALUGA-SE — Um quarto de frente, bem arejado em casa de familia, 1º andar. Rua da Aurora 225, e fornece-se refeições e entrega-se a domicilios.

ALUGUEL DE CASA — recibos para todos os preços. Recibos para terrenos e para tudo. Papel pautado dous cadernos por 300 rs., duas penas por 100 réis. Recife-Graphica — Rua de Hortas n. 41. Gerente J. Agostinho Bezerra.

AS MOÇAS BONITAS — Só devem usar o TALCO BEBE', preparado pelo pharmaceutico Cicero D. Diniz, porque amacia e refresca a cutis a ponto de tornal-a aveludada. A' venda nas drogarias, pharmacias e armazens de miudezas.

ASTHMATICOS... — Usae o ELIXIR ANTI-ASTHMATICO do Dr. Constancio Pontual. Alivia os accessos fazendo dormir tranquillamente. O resultado é seguro mesmo quando a molestia está ligada a lesões do apparelho respiratorio como arterio sclerose etc. A' venda nas pharmacias.

ALUGA-SE — a casal distincto ou rapazes de bom comportamento uma sala e quartos mobiliados com janella, em casa de familia. Paysandú, 233.

ALUGAM-SE — A rua José de Hollanda, na Torre, casas novas, com duas salas mosaicadas e dois quartos assoalhados, forrados, quarto para creado, installações electricas e sanitarias, por preços baratissimos. A tratar com Eurico Monteiro, á rua "Diario de Pernambuco" n. 41.

ALUGA-SE — no Recife á rua do Bom Jesus ns. 220 e 226, 2º andar optimas salas para escriptorio, a tratar na Sala n. 7, do mesmo predio.

ALUGAM-SE — Diversas casas á rua do Coronel Lamenha, na freguezia da Bôa Vista, com duas salas, dois quartos, cosinha, quarto para creado, as salas mosaicadas, os quartos assoalhados, toda forrada, installações electricas e sanitarias, por preços baratissimos, a tratar com Eurico Monteiro, rua "Diario de Pernambuco" n. 41.

A FAMADA MISTURA HENESTRIS — é a melhor tintura para cabello e barba. Ultimo processo moderno para a recolloração do cabello branco nas suas côres naturaes. Uma só applicação — não larga e não mancha a pelle. Extracto de folhas de Henê do Japão. Preço do vidro de HENESTRIS 12$000, na Casa Chassagne, 1º andar, 139, rua da Imperatriz.

ALUGA-SE — um optimo salão para escriptorio, no 1º andar do predio n. 306 á rua Conselheiro Pirelli, por cima dos Armazens de Oliveira Filho & Cia. A tratar com os mesmos.

ALUGA-SE — Uma bôa casa para moradia, com bons commodos, sancada, agua, luz electrica, á rua Ilha dos Carvalhos n. 137. A tratar com Oliveira Filho & Cia. Praça Barão de Lucena n. 306.

ATTENÇÃO — Compra-se todos os objectos antigos: ouro, prata, joias antigas, diamantes, brilhantes, perolas, Bandejas, castiçaes e candelabros, salvas, apparelhos de chá, jarros, bacias de prata e joias antigas, inteiras e quebradas, colchas de damascos, louças de porcelanas, antigas mobilias de jacarandá e communs antigas e moedas antigas, tapete e cortinados e roupas de homens usadas. Paga-se os melhores preços, attende-se os chamados a qualquer hora. Rua da Roda n. 158. Recife. Moysés Pelsah.

ALUGAM-SE — á rua Benjamin Constant, na Torre, casas novas, com duas salas mosaicadas e dois quartos assoalhados, forradas, quarto para creado, installações electricas e sanitarias, por preços baratissimos. A tratar com Eurico Monteiro, á rua do "Diario de Pernambuco" n. 41.

ALUGA-SE — moveis á rua das Laranjeiras, 44. Aluga-se moveis, mobiliarios completos, moveis avulsos e mais artigos que pertencem a este ramo de negocio — Rua Laranjeiras, 44.

ATTENÇÃO!! — MOVEIS — Se quizerem vender bem os seus moveis, pianos, louças, vidros, etc., procurem de preferencia a "Loja Progresso". ALI NÃO SE FAZ FEIO — Rua de Santo Amaro n. 230—Casa proxima á rua Nova.

ALUGA-SE — Em Tigipió, uma magnifica chacara, moderna, em local saluberrimo, dispondo de amplo terraço, sala de visita, sala de jantar, 4 quartos, saleta de copa, apartamentos para banho frio e quente, e cosinha com fogão de ferro, sita a Av. Liberdade, 428. A casa está cercada por bem cuidado jardim, tendo ao fundo explendido sitio com variadas fructeiras. A tratar na Livraria Moderna, Rua Duque de Caxias, 223. Aluguel 300$000.

CASA — Aluga-se uma com bastante conforto para familia de tratamento, soalhada, com dois saneamentos, entrada para automovel. Está em limpeza e pode ser vista das 7 horas ás 4 da tarde. Rua das Pernambucanas n. 87 — Capunga.

CASA MOBILIADA — para familia de tratamento. Aluga-se, no Caldeireiro — a tratar na rua Visconde de Goyanna n. 1653 — até o meio dia.

CONSTIPAÇÃO — do peito e da cabeça. Use o PULMONOL, xarope phenicado composto que previne os resfriamentos ou constipações desinfectando o pulmão e fazendo moderar a tosse e a expectoração. A' venda nas pharmacias.

CONTRA A ERYSIPELA — só o especifico ARTHURINA combate os accessos e as complicações da Erysipela. Vende-se na Pharmacia Normal, rua do Rangel, 200.

CHAPEUS PARA SENHORAS — Serviço de Mme. Henriquette e finas formas — Perles, Parabuntal, Bangko, Split etc. — lindos modelos — Meias francezas legitimas — Ligas finas — Pó de arroz Coty, Houbigant, Caron — D'Orsay, Mendel, Cheramy — Fleurs d'Amour, Au matin — Rouges de Coty e Houbigant — em lindas caixas — Talco de Coty, Rosa, Sclinal — Cintos de metal e tresset — Carteiras da moda — e muitas novidades recebeu A ROSA DE MAIO — Imperatriz, 70.

DYSPEPSIA — Indigestões, Empachamentos, Colicas do estomago e intestinos, Dôres de cabeça e enxaquecas, Dysinterias, mau estar geral e vomitos das Senhoras gravidas, sustos, contrariedades, etc. Usae o ALCOOLATO DE CARICA MELISSA. A' venda nas pharmacias.

DOENÇAS DA MULHER — As flores brancas, collicas uterinas, e pallidez das senhoritas é indicado o Uteran interno sempre com muito proveito e o Uteran externo, nos corrimentos antigos ou recentes, catharros uterinos e hermorrhagia das senhoras, conjunctamente com o Uteran interno. A' venda nas pharmacias.

ERYSIPELA... — Molestia infecciosa e contagiosa. O Elixir de Cox é considerado o especifico desta terrivel molestia, agindo como o poderoso regenerador do sangue e da lympha depauperados pelos excessos da erysipela, fazendo desapparecer as inchações provenientes dos mesmos. A' venda em todas as pharmacias.

EM CASA — de familia de tratamento, á rua da Concordia n. 297, 1º andar, aluga-se quartos hygienicos, com janellas e fornece-se refeições, pondendo estas tambem serem fornecidas em domicilios, a pessôa de responsabilidade. A cosinha é puramente familiar.

ELIXIR ANTI-ASTHMATICO — do dr. Constancio Pontual. Alivia os accessos fazendo dormir tranquillamente. O resultado é seguro mesmo quando a molestia está ligada a lesões do apparelho circulatorio como arterio sclerose, etc. A' venda nas pharmacias e drogarias. Deposito: Pharmacia Americana, de Cicero D. Diniz — Rua Duque de Caxias, 244.

FALTA DE SOMNO E MEDO — Usae sem perda de tempo o XAROPE DE MULUNGU' BROMURETADO do pharmaceutico Cicero D. Diniz. Acalma sem deprimir. A' venda nas pharmacias.

FALTA DE APPETITE — Si quereis um bom appetite e um estomago regulando bem, usae o VINHO DE GENCIANA E CALUMBO, do pharmaceutico Cicero D. Diniz. A' venda em todas as pharmacias.

GRUPO ESTYLO MEIPLE — Vende-se com 3 peças de couro. Rua Laranjeiras, 44.

GONORRHEA — Infecção de Consequencias gravissimas — O fabricante restitue a importancia á todo aquelle que usando apenas 1 vidro da Injecção Antibienorrhagica, do Pharmaceutico Cicero D. Diniz, dentro de 24 horas de contrahida a infecção, não ficar curado. Deposito: Drogaria e Pharmacia "Americana". Rua Duque de Caxias n. 244. Recife — Pernambuco.

INFLAMMAÇÃO DE GARGANTA — Use o PULMONOL, resultado infallivel por poucas horas. A' venda nas pharmacias.

MOVEIS A PRAZO E A PRESTAÇÕES — Vende-se sem FIADOR estylos modernos em macacauba e setim, com embutidos, salas de visitas com 12 peças estufadas e sem estufo, grupos com 3 peças estufados typo Meiple com panno-couro. Por preço sem competencia. Rua Laranjeiras, 44 — Loja.

MOLESTIAS DO FIGADO — Inflammação, dores, colicas, derramamento biliar e calculos. Curam-se com a "BOLDEINA" do dr. Simões Barbosa, á venda nas pharmacias.

MOLESTIAS DOS OLHOS — LÊITE OPHTHALMICO ou COLLYRIO BRANCO é um inimigo das molestias dos olhos e das pálpebras sobretudo da Sapiranga, muito commum nos sertões do Ceará. Destroe as bellides e carnosidades sem operação e não é dolorosa sua applicação. A' venda nas pharmacias.

MOVEIS USADOS — A casa que melhor paga pianos, moveis, louças e vidros usados é a LOJA PROGRESSO de M. Figueirôa. Especialidade: moveis bons. NÃO SE DISCUTEM TOSTÕES. Rua de Santo Amaro n. 230 (Alli pertinho da rua Nova).

OZENA — (corrimento fétido do nariz), corrimento do utero, flores brancas, fócos de suppuração, accidentes da edade critica, corrimento dos ouvidos, com o uso do GALENOGAL, do eminente medico inglez, especialista em Syphilis, Dr Frederico W. Romano, há absoluta segurança no resultado.

O ELIXIR DEPURATIVO DO DR. SIMÕES BARBOSA — E' empregado com resultado seguro, nas seguintes molestias: — Rheumatismo, Bubões, Boubas, corrimentos dos ouvidos e inflammações do nariz. Fistulas. Ulceras, Gonorrhéas chronicas, corrimentos uterinos, dôres nos peitos, tumores nos ossos, manchas da pelle e todas as molestias originadas do sangue impuro. Não ataca o estomago. A' venda nas pharmacias e drogarias. Deposito: na Pharmacia Americana, de Cicero D. Diniz. — Av. Marquez de Olinda, 67.

OS ENFRAQUECIDOS — Usem o ELIXIR DE NOX DE KOLA do pharmaceutico Cicero D. Diniz. Reconstituinte, poderoso, regenerador das forças vitaes, estimulante das funcções intellectuaes. Empregado nos neurasthenicos, na debilidade nervosa, na fraqueza de memoria. Tontura, Fadiga exagerada pelo trabalho, etc. Usado pelos estudantes em vespera de exame. Restitue aos velhos e aos moços a alegria da vida. Desperta o appetitte e a nutrição augmentando o peso em pouco tempo.

PIANO — aluga-se um bom, de fabricante allemão, a tratar: rua Imperatriz n. 35, 1º andar. Sala traz.

PARA O CARNAVAL — Aluga-se as varandas do predio n. 297, á rua da Concordia, 1º andar, como tambem a porta da escada, para vendas de lança perfume. A tratar no mesmo predio.

PRISÃO DE VENTRE, MAU FUNCCIONAMENTO DO FIGADO — Usae as pilulas Reguladoras do dr. Simões Barbosa. A' venda nas pharmacias e drogarias. Deposito: Pharmacia Americana de Cicero D. Diniz — Av. Marquez de Olinda, 67.

PYORRHEA — Cuidae de vossos dentes atacados de pyorrhéa, logo em começo que é certa á cura em pouco tempo, com o uso do Especifico da PYORRHEA (antigo PYORRHEOL). Manifesta-se pela inflammação das gengivas, pús, mau hallito, pôr amollecimento das gengivas e queda dos dentes. A' venda nas pharmacias.

PROCURADORAS — Maria Bezerra Cavalcanti Ventura e Zebina Bezerra Ventura, encarregam-se de recebimento por procuração nas diversas repartições publicas federaes, estaduaes e municipaes. Informações á rua Santa Thereza n. 128 — Recife.

PULMONOL — valioso medicamento que dá sempre resultado nos casos de Bronchites agudas e chronicas principalmente nas Tosses rebeldes, Rouquidão e até na Tuberculose Pulmonar. A' venda nas bôas pharmacias.

PARA O CARNAVAL — Faz-se uma excellente agua de colonia, misturando-se 20 grammas de finissima essencia de colonia, ao preço de ... 2$500 em um litro de alcool extrafino. A' venda na Casa Chassagne, rua da Imperatriz n. 139, 1º andar.

PROFESSORA DIPLOMADA — offerece-se para leccionar o curso primario no domicilio do alumno, dentro da cidade. Cartas para DINA na posta restante do DIARIO.

PIANO — Unica casa exclusivamente para venda, concerto e afinações de pianos, auto-piano e serrafinas. Sempre grande stock de diversos fabricantes, para venda e troca. Material de primeira qualidade. — Officina de pianos. — Rua do Hospicio n. 58.

RHEUMATICOS — Usae a formula do Dr. Dornelles. E' o mais energico reactivo de todas as molestias de origem syphiliticas como sejam: sarna syphiliticas, boubas, bobão, cancros duros, ulceras, dôres nos ossos, etc. Cura radicalmente o rheumatismo. Milhares de rheumaticos condemnados a ficarem paralyticos foram salvos com o uso deste poderoso medicamento. Avise aos falsificadores e ao publico que a unica verdadeira é a fabricada pelo pharmaceutico Cicero D. Diniz que recebeu das mãos do proprio auctor e é devidamente registrada na Meretissima Junta Commercial do Rio de Janeiro. A' venda nas pharmacias.

SORVETEIRO — precisa-se de um pratico do mesmo ramo de negocio, e que tenha attestado de conducta dado por pessôa idonea, a tratar na rua Luiz do Rego, 417 — Santo Amaro.

SALA DE JANTAR — Vende-se uma sala de jantar com 13 peças, Moderna. Estylo baulada, toda de crystal bisoté em Macacauba. Rua Laranjeiras, 44.

SARNAS E COUCEIRAS — usem o Contra Sarna de Cicero D. Diniz, sua applicação não incommoda o docente. A' venda em todas as pharmacias.

SEZÕES — Todos que usam o XAROPE ANTI-SEZONATICO — do pharmaceutico Cicero D. Diniz, attestam que ficam curados apenas com um só vidro. A' venda nas pharmacias e drogarias. Deposito: Pharmacia Americana, de Cicero D. Diniz — D. Caxias n. 244.

REMEDIO PARA TOSSE — E' o PULMONOL o mais activo e energico no tratamento das Bronchites agudas e chronicas, Rouquidão e Tuberculose, desinfectando e aliviando o pulmão. A' venda nas bôas pharmacias.

SALA DE VISITAS — Vende-se uma sala de visitas com 12 peças. Toda estufada com Damasco de sêda com finas embutidas em Macacauba. Rua Laranjeiras, 44.

SAPATOS LUIZ XV — Saldos novos de Bahia, Rio e S. Paulo. Por todo preço!... Casa "GLASNER" — Rua Sig. Gonçalves, 86.

SABÃO THYMOLINO — (Liquido) perfumado — preparado pelo pharmaceutico Cicero D. Diniz. Poderoso contra Sardas, Manchas da Pelle, pannos, etc. Para uso da barba e lavagem da cabeça. Previne a queda do cabello, tira as caspas e evita as molestias do couro cabelludo. A' venda em todas as drogarias, pharmacias e armazens de miudezas.

TOSSE E CONSTIPAÇÃO — Usae o XAROPE DE ALHO DO MATTO E URUCU' (simples e creosotado). Unico peitoral que dá miraculosos resultados no tratamento das Bronchites, Asthmas, Tosses, Rouquidão, Dôres nos Pulmões, Constipação attenua os accessos da Tosse na Coqueluche e na Tuberculose. Possuindo propriedades anti-febris, desinfectantes, balsamicas e sedativas. Alivia qualquer tosse, afrouxando o catharro. A' venda nas pharmacias.

TOSSE... — o PULMONOL acalma os accessos de tosse em menos de 24 horas de uso. Facilita a expectoração nos casos de tosse secca, desinfecta os bronchios e faz desapparecer naturalmente a expectoração em pouco tempo. A' venda nas pharmacias.

UMA SENHORITA — de bons costumes e educação, desejando empregar-se no commercio, offerece seus serviços a quem precisar de uma dactylographa ou ajudante de guarda-livros ou caixa. Cartas para M. L. Lima na P. R. deste jornal.

UMA SENHORA VIUVA — offerece-se para tomar conta e zelar pela limpeza da séde de alguma sociedade ou consultorio, com o direito de morar na mesma. Dá referencias de sua conducta. Cartas para A. L. na posta restante deste "Diario".

VENDE-SE — 5 bonitos pés de Palmeira, 4 canarios e 2 curiós. Rua do Peixoto, 368.

AVISOS FUNEBRES

MARIA DE ARAUJO DIAS

7º DIA

Antonio Ferreira Lopes de Araujo, sua mulher e filha, José Ferreira Lopes Sobrinho, sua mulher e filhos, convidam os seus parentes e amigos para assistirem ás missas de 7º dia do fallecimento de sua sempre lembrada tia e madrinha MARIA, ás 8 horas da manhã, na Ordem 3ª de N. S. do Carmo no dia 4 do corrente.

Desde já summamente agradecidos.

MARIA DE ARAUJO DIAS

7º DIA

Adalgiza do Carmo Nabrio Costa, convida todos os parentes e pessôas de sua amizade para assistirem a missa de 7º dia, que manda celebrar pelo descanso eterno da alma de sua inesquecivel madrinha MARIA DE ARAUJO DIAS, na Ordem Terceira do Carmo, na terça-feira, 4 do corrente, ás 8 horas, desde já agradece a todas as pessôas que comparecerem a este acto de religião e caridade.

ERNESTO EPAMINONDAS DE LOYOLA

1º ANNIVERSARIO

Maria de Macedo Loyola e filhas, Alfredo Loyola, esposa e filhos, Pedro Alencastro, esposa e filhos, dr. José Ferreira Escobar, esposa e filhos (ausentes), dr. Belmiro Milanez de Loyola e esposa, Carlota Loyola da Rosa e filho, dr. Antonio Cesario Cardoso Ayres e familia, dr. João de Góes Cavalcanti e esposa, convidam seus parentes e amigos para assistirem as missas que mandam celebrar por alma de seu saudoso esposo, pae, sogro, irmão, avô, cunhado e tio ERNESTO EPAMINONDAS DE LOYOLA, no dia 3 de março ás 7 horas na Basilica do Carmo e matriz de Gravatá. Confessando-se desde já agradecidos a todos que comparecerem a este acto de religião e caridade.

DIVERSOS

CASA

Aluga-se uma recentemente construida, á Avenida 17 de Agosto, n. 189. A tratar na mesma Avenida, n. 257.

USGA

Farás uma grande economia usando este producto regional

CLINICA MEDICA-CIRURGICA E PEDRIATRICA DO Dr. FRAGOSO SELVA

Attende a chamados por escripto a qualquer hora da noite. Dá consultas gratis na Pharmacia Veneza de 9 ás 11. RESIDENCIA — Avenida Lima Castro, 769.

Crème Simon

Cuidai da vossa beleza como cuideis da vossa saude; o vosso rosto é uma delicada obra prima que deveis proteger.

O CREME SIMON fabricado segundo formulas experimentadas, liberta a pele de todas as suas imperfeições, conservandolhe a beleza, a frescura e o aveludado. Da-lhe brancura e pureza impedindo a formação de rugas.

PÓ & SABONETE SIMON Paris

Escripturação Mercantil

Apparecem nova edição, definitiva do afamado METHODO PRATICO DE ESCRIPTURAÇÃO MERCANTIL, synthetico misto (differente dos outros), em sete magnificos volumes condensados, pelo prof. Tavares da Silveira director da Escola de Commercio de S. Rita do Sapucahy, escripto para ensinar aos commerciantes (forçados a ter escripta correcta pelas novas leis fiscaes), e para formar Guarda-livros peritos. Obra extraordinaria, proclamada de utilidade publica, pela concisão e clareza. Premiada na Exposição do Centenario; garantida pelo Governo Federal; elogiada pelas autoridades. São modelos de livros simulando a escripta duns negociante um anno inteiro, com explicações para entender e resolver tudo. Aprende rapidamente sem professor. Methodo economico e facilimo. Unico que serve a quem quer escripta LEGAL e SIMPLES. Occupa só tres livros: Borrador, Diario e Contas-Correntes, e o Diario comporta DEZ vezes mais lançamentos que pelo systema antigo. Qualquer negociante fará sua escripta, dispensando Guarda-livros. Basta olhar os modelos. Os Guarda livros preferem este systema ao das partidas dobradas, pois gastando o mesmo tempo fazem VINTE escriptas, em vez de UMA SÓ. Assombrosa economia de tempo e de livros. Trabalhar menos e ganhar mais! Indispensavel aos commerciantes e aspirantes ao commercio. Pedidos só á Empreza Editora "O Industrial", S. Rita do Sapucahy, Sul de Minas. Preço: 25$000. Pelo correio, sob registo, mais 3$000. Remette-se para todo o Brasil. Não ha revendedores em parte alguma. Peçam directamente. Mandar o dinheiro registrado (carta com valor declarado), ou vale postal. Chega seguro e rapido. Não querendo já, pedir ao menos attestados e pareceres comprobativos, com informações completas, que são remettidos gratis. Não se arrependerá. Citar este jornal no pedido.

FORMATURA DE GUARDA-LIVROS

A dita Escola confere Diploma de Guarda-livros a quem aprender este "Methodo". Os Guarda-livros não formados obterão diploma rapidamente. Exames por correspondencia. Muitos já se formaram sem sahir de suas casas e exercem a profissão LEGALMENTE. Para remessa de regulamento, programmas e folhetos com amplas informações sobre legalidade, etc., enviar 5$000 de sellos, em carta registrada (com valor declarado, para não perder), á Escola, ou a esta Empreza. Aproveitar antes de passar a lei regulamentando a profissão.

CHLORO-ANEMIA

APPROVAÇÃO da ACADEMIA de MEDICINA de PARIS

Exigir os Verdadeiros

Pilulas e Xarope BLANCARD de PARIS

Blancard Assignatura e Etiqueta verde.

POBREZA DO SANGUE - ESCROFULAS

OLHOS

INFLAMMAÇÕES E PURGAÇÕES USE O "COLLYRIO MOURA BRASIL" (NOME REGISTRADO)

Vende-se em todas as pharmacias e drogarias.

EXAMINE O PREÇO...

Verifique o rendimento...

E faça o seu juizo proprio sobre o

—COMBUSTIVEL NACIONAL—

"USGA"

Producto de inteira confiança, sempre uniforme, livre de acidos e impurezas, fabricado directamente em apparelhos proprios

"USGA" não suja, nem ataca os mais sensiveis metaes dos automoveis

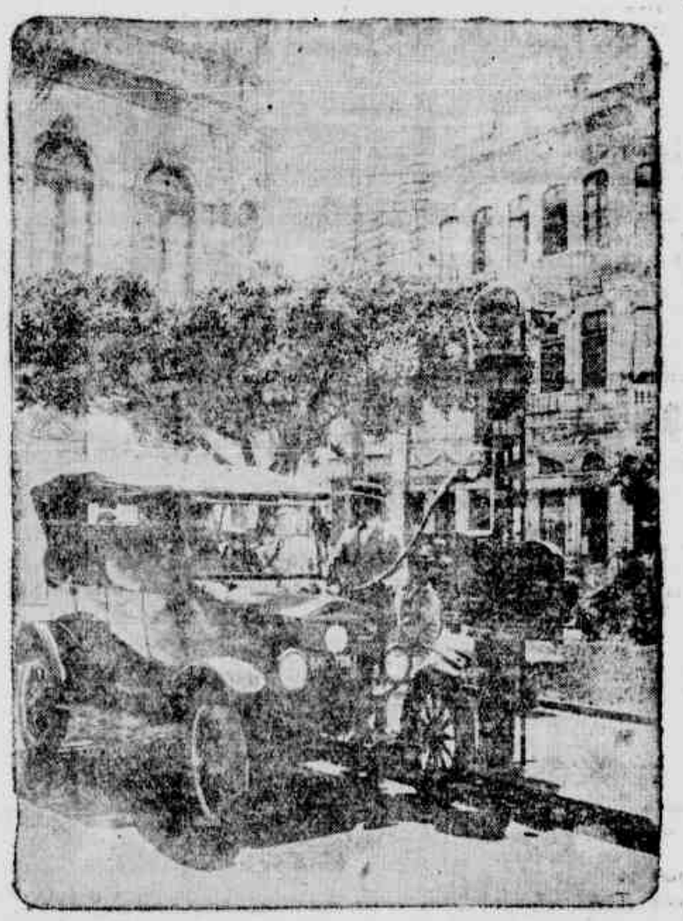

Como combustivel para motores de explosão, é o producto mais perfeito que se possa fabricar com tal efficiencia e rendimento e por tão baixo preço

Fabricação de **CARLOS LYRA & COMPANHIA**

LITRO: 600 REIS

(BONIFICAÇÃO DE 50 REIS EM CADA LITRO)

NAVEGAÇÃO

DR. ALCIDES CODECEIRA

Professor da Faculdade de Medicina

Medico do Hospital de Doenças Nervosas e Mentaes

Com pratica nos melhores hospitaes da Europa, Rio de Janeiro e Buenos Aires, dedica-se a Clinica de Molestias internas especialmente Nervosas e Mentaes.

Residencia — Rua Joaquim Felippe, 244 — (Fernandes Vieira).
Consultorio — Rua Duque de Caxias, 244, de 3 horas em deante — Auto-phone 2253.

AGENTES

A maior fabrica de carimbos, placas e gravuras no Brasil, precisa de agentes em todas as cidades. Informações: J. C. Fragata, rua Buenos Aires, 200 — Rio de Janeiro.

DENTISTA

DR. WALFRIDO LEÃO, diplomado pela Faculdade de Medicina da Bahia e pela Universidade de Maryland (Norte America), dispondo de uma perfeita installação para serviços de prothese a cargo de habil technico, communica aos clientes que se acha perfeitamente apparelhado para executar com a maxima perfeição e segurança qualquer serviço de prothese, especialmente dentaduras. Raios X. Raios ultra-violetas.
RUA SIGISMUNDO GONÇALVES, 68
Telephone 6291

PROFESSORA

Diplomada e com longa pratica do ensino, propõe-se a leccionar no domicilio dos alumnos as seguintes materias: Portuguez, Francez, Arithmetica, Geographia e Historia.
A tratar na rua de Santa Thereza, n. 76, de 5 ás 8 horas da noite, ou pela manhã até ás 9 horas.

CLINICA MEDICA

Prof. Dr. Costa Carvalho

(da Faculdade de Medicina)

Rua da Aurora, 119, 1.° andar. Rua da Amizade, 130.

Bôa Casa

Aluga-se uma com boas accommodações, saneada, pintada, na rua da Gloria 283. A tratar na sala n. 8, 1° andar, Banco Agricola.

CLINICA DE MOLESTIAS DA PELLE, VENEREAS, SYPHILIS E VIAS URINARIAS

D. Arthur Coutinho

Assistente da 3.ª clinica dermatologica e syphiligraphica, do H. Santo Amaro; do serviço de heredo-syphilis e doenças da pelle, da Liga Contra Mortalidade Infantil.
Tratamento garantido e por processo de sua exclusividade da PYTIRIAS VERSICOLOR (pannos) e ACNEA, (espinhas).
Applicações de raios Ultra-Violetas, principalmente para tratamento de dermatoses (pelladas, tinhas, etc).

CONSULTORIO: — Rua Sigismundo Gonçalves, 106 (Cabugá) das 14 1/2 ás 17

RESIDENCIA: — Av. Bernardo Vieira de Mello, 1.000 — Campo Grande — Telephone 28396

DR. FRAGA ROCHA

Especialista no tratamento da pyorrhéa alveolar (supuração da gengiva, amollecimento e queda dos dentes).
O mais completo gabinete dentario de Recife.
Altos do novo edificio d'A PRIMAVERA, rua Nova, 378, entrada pelo atrio com elevador.
Telephone, 6498.

MR. GAMELL

(Professor inglez)
155 — RUA NOVA
Altos do "Bon Marché"
Recife

CASAS SANEADAS

ALUGAM-SE

Diversas casas á rua do Coronel Lamenha, na freguezia da Bôa Vista, com duas salas, dois quartos, cosinha, quarto para creado, as salas mosaicadas, os quartos assoalhados, toda forrada, installações electricas e sanitarias, por preços baratissimos, a tratar com Eurico Monteiro, rua "Diario de Pernambuco" n. 41.

Companhias Hamburguesas de Navegação

HAMBURG-AMERIKA-LINIE

Os luxuosos e rapidos paquetes:

PARA A EUROPA

.. ..

Proximas sahidas

.. ..

PARA O SUL

.. ..

Proximas sahidas

.. ..

VAPOR CARGUEIRO

TAUNUS

Esperado da Europa no dia 5 de Março, sahirá após indispensavel demora para: RIO DE JANEIRO, SANTOS e BAHIA BLANCA.

HAMBURG-SUEDAMERIKANISCHE-DAMPFSCHIFFFAHRTS-GESELLSCHAFT

PARA A EUROPA

Os luxuosos e rapidos paquetes:

ANTONIO DELFINO

Esperado no dia 11 de Maio, sahirá depois de pequena demora para: LISBOA, VIGO, BOULOGNE s/m e HAMBURGO.

Serviços de vapores cargueiros:

VAPOR (CARGUEIRO)

ARGENTINA

Esperado da Europa no dia 17 de Março, sahirá terminadas suas operações para: BAHIA, VICTORIA, RIO DE JANEIRO e SANTOS.

Para todas informações referentes a passagens, fretes etc., trata-se com os agentes:

BORSTELMANN & Cia.

RUA DO BOM JESUS N.° 230, 1.° andar — TELEPHONE, 9193

LLOYD REAL HOLLANDEZ

AMSTERDAM

O LUXUOSO E RAPIDO PAQUETE

ORANIA

Esperado de Amsterdam e escala, no dia 13 de Março, sahindo no mesmo dia para: BAHIA, RIO DE JANEIRO, SANTOS, MONTEVIDEO e BUENOS AYRES.

O RAPIDO E LUXUOSO PAQUETE

ZEELANDIA

Esperado de Buenos-Ayres e escala, no dia 15 de Março, sahirá após indispensavel demora para: LAS PALMAS, LISBOA, LEIXÕES, LA CORUNA, CHERBOURG, SOUTHAMPTON e AMSTERDAM.

O LUXUOSO E RAPIDO PAQUETE

GELRIA

Esperado de Amsterdam e escala, no dia 25 de Março, sahindo no mesmo dia para: BAHIA, RIO DE JANEIRO, SANTOS, MONTEVIDEO e BUENOS AYRES.

O RAPIDO E LUXUOSO PAQUETE

ORANIA

Esperado de Buenos Ayres e escala, no dia 5 de Abril, sahirá após indispensavel demora para: LAS PALMAS, LISBOA, VIGO, CHERBOURG, SOUTHAMPTON e AMSTERDAM.

PROXIMAS SAHIDAS

PARA O SUL	PARA A EUROPA
FLANDRIA — 10 de Abril	GELRIA — 15 de Abril
ZEELANDIA — 24 de Abril	FLANDRIA — 3 de Maio
ORANIA — 15 de Maio	ZEELANDIA — 17 de Maio
GELRIA — 27 de Maio	ORANIA — 7 de Junho
FLANDRIA — 12 de Junho	FLANDRIA — 17 de Junho

Para passagens, fretes e demais informações, com o Agente:

FREDERICK VON SOHSTEN

AVENIDA RIO BRANCO N. 126 — TELEPHONE 9,055

Norddeutscher Lloyd, Bremen

COMPANHIA DE NAVEGAÇÃO ALLEMÃ

PARA O SUL

VAPOR MIXTO **ARTA**

Esperado neste porto em cerca de 2 de Março, sahirá depois de pequena demora para os portos de: MACEIO' e BAHIA.

PARA A EUROPA

VAPOR MIXTO **OERWIN**

Esperado neste porto em cerca de 22 de Março, sahirá depois de indispensavel demora para os portos de LEIXÕES, ROTTERDAM, HAMBURGO e BREMEN.

Informações sobre passagens, cargas, etc. com os Agentes:

HERM STOLTZ & Cia.

AVENIDA MARQUEZ DE OLINDA N.° 35

Dr. J. BRAZILEIRO

DENTISTA

IMPERATRIZ, 57, 1.° andar, 3 ás 12 — 14 ás 16 horas

Horas aprasadas

CHACARA

Aluga-se optima chacara com grande numero de fructeiras em arrabalde de clima superior por 250$000 mensaes.

A tratar no Bazar Avenida, defronte da Estação de Tigipió.

Dr. Eduard Kirchner

MEDICO FORMADO NA ALLEMANHA E NO BRASIL

Cirurgia, Clinica medica e partos
Doenças das Senhoras

Consultorio:

RUA IMPERATRIZ, 58-1.° — TEL. 2659

Residencia:

RUA ALCINA, 67 — TEL. 28391

CONSULTAS: 9—11 e 2—4.

MALA REAL INGLEZA

PARA O SUL

ALMANZORA

Esperado neste porto no dia 12 de Março, sahindo depois da indispensavel demora para os portos de: Bahia, Rio de Janeiro, Santos, Montevidéo e Buenos Aires.

PROXIMAS SAHIDAS

Arlanza, 9|4|30
Almanzora, 7|5|30
Arlanza, 4|6|30
Almanzora, 2|7|30

PARA A EUROPA

ARLANZA

Esperado neste porto no dia 6 de Março, sahindo depois da indispensavel demora para os portos de: Madeira, Lisbôa, Coruna, Cherbourg e Southampton.

PROXIMAS SAHIDAS

Almanzora, 3|4|30
Arlanza, 1|5|30
Almanzora, 29|5|30
Arlanza, 26|6|30

SERVIÇO DE VAPORES-CARGUEIROS

Para: HAVRE, ANTUERPIA, ROTTERDAM, HAMBURGO, E REINO UNIDO

SARTHE — Esperado neste porto no dia 5 de Março, sahindo para os mesmos portos

RUA DO BOM JESUS, 226 — TELEPHONE, 9112

ROYAL MAIL LINE

Linha Lamport & Holt

PAQUETES CONFORTAVEIS PARA O SUL ESCALANDO EM RIO DE JANEIRO, SANTOS, MONTEVIDEO E BUENOS-AYRES

PARA O SUL:

"VANDYCK"
(13.233 toneladas) em 12 de Março.
"VOLTAIRE"
(13.248 toneladas) em 9 de Abril.
"VAUBAN"
(10.660 toneladas) em 23 de Abril.
"VANDYCK"
(13.233 toneladas) em 21 de Maio.
"VOLTAIRE"
(13.248 toneladas) em 18 de Junho.
VAUBAN"
(10.660 toneladas) em 2 de Julho.

SERVIÇOS DE CARGUEIROS

DE NEW-YORK:
THESPIS — em 6 de Março.
SWINBURNE — cerca de 12 de Março.

PARA NEW-YORK:
SWINBURNE — Cerca de 14 de Março

PARA MONTEVIDEO E BUENOS-AYRES:
VANDYCK (13.233 toneladas) — em 12 de Março.

Informações sobre passagens, cargas, etc., trata-se com os Agentes:

WILLIAMS & Co.

RUA DO BOM JESUS N. 137 — PHONE 8.0.7.5

American - Brasil - Line

BRASIL — NOVA YORK — PHILADELPHIA

O VAPOR **HIGHO**
Escala suspensa, pendente segundo aviso.

O VAPOR **BANGU**
Esperado do Sul no dia 10 de Março, sahirá depois da demora necessaria para: NOVA YORK e PHILADELPHIA.

O VAPOR **BARREADO**
Sahido de New York em 11 de Fevereiro, directo, deverá chegar a este Porto em 1° de Março, voltando para NOVA YORK depois da demora necessaria.

O VAPOR **BERURY**
Sahido de Philadelphia em 21 de Fevereiro, New York 25, e Savannah 1° de Março com escala pelos Portos do Norte, deverá chegar a este Porto em 25 de Março, seguindo viagem para os Portos do Sul depois da demora necessaria.

Para passagens, carga e demais informações, trata-se com o agente:

WALLACE INGHAM

Rua do Bom Jesus (Edificio do Bank of London, 2.° andar)
End. Teleg. "WINCO" — Tele. 9006 — C. Postal, 143

Companhia Nacional de Navegação Costeira

LINHA SUL E NORTE

SERVIÇO DE PASSAGEIROS E CARGAS

VIAGEM EXTRAORDINARIA

ITAQUICE'

Sahirá sexta-feira, 7 de março, para:

MACEIO'	Sabbado, 8 de Março
SANTOS	Quinta, 13 de Março
R. DE JANEIRO	Sabbado, 15 de Março

VIAGEM RAPIDA: DE RECIFE A PORTO ALEGRE EM 10 DIAS

ITANAGE'

Sahirá quinta-feira, 6 do corrente, para:

BAHIA	Sabbado, 8
RIO	Segunda, 10
SANTOS	Quinta, 12
R. GRANDE	Sabbado, 15
P. ALEGRE	Domingo, 16

Este vapor dispõe de optimas accommodações para passageiros em 1ª, 2ª e 3ª classes.

ITAQUATIA'

Sahirá segunda-feira, 3 do corrente, para PARAHYBA. Regressará sabbado 8, para: MACEIO', BAHIA, VICTORIA, RIO DE JANEIRO, SANTOS, PARANAGUA', ANTONINA, FLORIANOPOLIS, RIO GRENDE, PELOTAS e P. ALEGRE.

ITAHITE'

Sahirá sexta-feira, 7 do corrente, para: MOSSORO', FORTALEZA, S. LUIZ e BELTM. Recebe carga e passageiros para SANTAREM, OBIDOS, PARINTINS, ITACOATIARA, MANA'OS e IQUITOS, com baldeação em Belem. Este vapor dispõe de optimas accommodações para passageiros em 1ª, 2ª e 3ª classes.

SAHIDAS PARA O NORTE
Todas as quintas-feiras e sabbados.
SAHIDAS PARA O SUL
Todas as quintas-feira e sabbados.
SAHIDAS PARA PARAHYBA
Todas as segundas-feiras.

PASSAGENS

As passagens encommendadas somente serão reservadas até a antevespera da sahida do vapor.

Mais informações com o agente.
ULYSSES DE F. CORREIA
No Recife — Defronte do Armazem 10

Pereira Carneiro & Cia Limitada

CORCOVADO — Presentemente no porto, sahirá depois da indispensavel demora para os portos de Maceió, Rio de Janeiro e Santos.

ARACATY — Esperado dos portos de Pará e escalas no dia 1° de Março, sahirá depois da indispensavel demora para os portos de Maceió, Bahia, Victoria, Rio de Janeiro, Santos, Paranaguá e Antonina.

AVISO — Previne-se aos srs. carregadores que as ordens de embarque só serão fornecidas até a vespera da sahida dos vapores, contra entrega dos conhecimentos de embarque e despachos federaes e estaduaes.

NOTA — Por contracto celebrado com a "The Amason River Steam Navigation Company" esta Companhia recebe carga para os portos de Santarem, Obidos, Parintins, Itacoatiara e Manaus, com transbordo no Pará, tomando por base as quatro sahidas mensaes dos vapores daquella Empreza, as quaes têm logar ás 9 horas da manhã dos dias 7, 14, 21 e 28 de cada mez.

Para cargas e encommendas, fretes, valores, trata-se com os agentes:
PEREIRA CARNEIRO & Cia. — Vigario Tenorio, 32 e 44

Companhias Francezas de Navegação

CHARGEURS REUNIS — FRANCE AMERIQUE

PARA A EUROPA

(CHARGEURS REUNIS)

Serviço de carga

CEFNORYN — Primeiros dias Março — Havre e Anvers.

(Serviço de carga e passageiros)

PARA O RIO DA PRATA

VAPOR **EUDE'E** — Esperado da Europa em 26 de Março, sahirá após necessaria demora para: Bahia, Rio de Janeiro, Santos, Montevidéo e B. Ayres.

KERGUELEN — 9 Maio — B. Ayres e esc.
LIPARI — 7 Junho — B. Ayres e esc.
JAMAIQUE — 24 Julho — B. Ayres e esc.

PARA A EUROPA

AURIGNY — Esperado do Sul em 5 de Março, sahirá após indispensavel demora para: Havre e escalas.

LIPARI — Havre e escalas 11 de Abril.
BELLE-ISLE — Havre e escalas 14 Maio.
AURIGNY — Havre e esc. 24 Junho.
CROIX — Havre e esc. 5 Agosto.

FRANCE-AMERIQUE

(Serviço de carga e passageiros)

PARA O RIO DA PRATA

PARA A EUROPA

IPANEMA — Genova, Marseille, Barcelona, esperado em 20 de Março, receberá carga e passageiros em 1ª classe (unica).
GUARUJA — 20 Abril — Mars. e escalas.
CORDOBA — 20 Maio — Mars. e escalas.
IPANEMA — 20 Junho — Mars. e escalas.
GUARUJA — 20 Julho — Mars. e escalas.
CORDOBA — 20 Agosto — Mars. e escalas.
IPANEMA — 20 Setembro — Mars. e escalas.
GUARUJA — 20 Outubro — Mars. e escalas.
CORDOBA — 20 Novembro — Mars. e escalas.

LINHA EUROPA|BRASIL

ILE DE REUNION — B. G. DO SUL e escalas — 16 de Março

Para informações sobre passagens e fretes com os agentes:

LEÃO & Cia.

RUA DO BOM JESUS N. 163 — TELEPHONE 9122

Remineralisação
Recalcificação
Polyothérapia

OPOCALCIUM

do Dr. GUERSANT

Representante
A. Chaves
R. Gonçalves Dias - 38 - 1°
— Rio —

"USGA" o melhor combustivel da actualidade

Sente-se DECAIDO?

Nervoso, falta de energias, fadiga ao menor esforço, entorpecimento mental, são indicios de falta de saude que pode ser grave. Para evital-o necessita o organismo d'um tonico de provada efficacia. O Xarope do Fellows, preparado scientifico que muitos medicos eminentes no mundo inteiro recommendam e receitam ha mais que meio seculo é o indicado n'estes casos. Tome-o para recobrar as suas energias.

Tome XAROPE de **FELLOWS**

CIRURGIA E VIAS URINARIAS

Dr. Adaucto Brandão

COM PRATICA EM PARIS, BERLIM, VIENNA E RIO

Especialista em operações e doenças das vias-urinarias. Trata sem dôr: ESTREITAMENTOS, HYDROCELLES, HERNIAS, TUMORES DO VENTRE E DO SEIO, HEMORRHOIDAS, CANCER DO UTERO, APPENDICITE, ULCERA DO ESTOMAGO E TODAS AS DOENÇAS DOS ORGAOS GENITO-URINARIAS DO HOMEM E DA MULHER, por processo de absoluta segurança quanto á vida e restabelecimento do doente.

Dispõe de instrumental moderno e aperfeiçoado.

Consultorio á RUA NOVA, 338 — 1.º andar — Residencia: CAES DE CAPIBARIBE, 216

"Aachen & Munich"

COMPANHIA ALLEMÃ DE SEGUROS, devidamente autorisada pelo Governo Brasileiro por Decreto n.º 13712 de 7 de Agosto de 1919 a reencetar as suas operações de seguros.

Continúa a Funccionar no Brasil e acceitar Seguros Contra Fogo

Sobre edificios, moveis, mercadorias, fabricas, etc., nas mesmas condições e com as mesmas garantias como antes da guerra, tendo os seus Agentes no Brasil plenos poderes para liquidar qualquer sinistro sem referencias á Casa Matriz na Allemanha.

Agentes em Pernambuco --- BARZA & C.

Encontra-se nas melhores pharmacias e drogarias em todo o Brasil

PREÇO DO VIDRO — 3$000

E' uma verdade

Não perdemos o nosso precioso tempo quando o occupamos para conhecer o que nos pode ser de grande utilidade!

Todos nós estamos sujeitos a passar por mudanças de temperatura, a receber emanações nocivas, a soffrer alterações organicas subitas, trazidas pelos esforços do trabalho, pelas nossas irregularidades ou imprudencias, disto resultando alterações febris que podem transformar o organismo, occasionar decomposições ou a morte.

Para evitarmos isto, para corrigirmos estas desordens quanto mais cêdo seja a medida tomada, tanto melhores serão os resultados.

E' assim que com uma só colherada da Solução Anti-febril SALVA-VIDA applicada antes dos resfriamentos se accentuarem antes das molestias se declararem, pode-se evitar muitas intervenções medicas, despezas com pharmacia, e se conservar o organismo mais são do que depois dos grandes soffrimentos.

A Solução SALVA-VIDA é um remedio miraculoso, benemerito... Applica-se em qualquer febre até mesmo inflamatoria, (como acontece com o aconito para os homeopathas) dando resultado sublime qualquer que seja o periodo, modificando, abrandando as febres de curses forçados.

E' uma maravilha que facilmente verificará todo aquelle que della fizer uso.

Usae e sereis um franco admirador da Solução SALVA-VIDA.

O FORTIFICANTE MAIS PERFEITO

Recommendado para os Anemicos, Convalescentes, Neurasthenicos, Exgottados, Dyspepticos e Rachiticos. Enriquece o sangue. Augmenta o peso. Alimenta o cerebro. Fortalece os nervos. Tonifica os musculos. Abre o appetite. Accelera as forças. Revigora o organismo:

VIGONAL é 58 % mais rico em substancias nutritivas que qualquer outro fortificante.

Grandes laboratorios ALVIM & FREITAS

Caixa Postal n. 1379 — S. PAULO

Dr. Frederico Hinrichsen

MEDICO DIPLOMADO NA ALLEMANHA E NO BRASIL

Dr. Roberto F. Hinrichsen

Com estudos especiaes em Berlim de gynecologia e doenças venereas

CONSULTORIO: — Predio do Banco Britannico — Av. Marques de Olinda, 130|36 — 1.º andar — De 9 ás 11 e 14 ás 16
TELEPHONE 9225

RESIDENCIA: — Estrada dos Afflictos n. 1026
TELEPHONE 28321

RUA HOSPICIO, 112 — 1.º ANDAR

INSTITUTO DE RADIUM E RADIOLOGIA

DO

Dr. Ernesto Roesler

formado pela Universidade de Bonn (Allemanha), com carta revalidada pela Faculdade da Bahia, ex-assistente do Instituto Pathologico e da Maternidade da Universidade de Bonn

Unico Instituto de radium no norte do Brasil

Ampla e possante installação de Raios X

CLINICA MEDICA — GYNECOLOGIA — RADIOLOGIA

RADIUM

RADIOTHERAPIA

RAIOS X

Diathermia, electricidade medica. RAIOS ULTRA-VIOLETAS.

Diagnostico de todas as molestias accessiveis aos Raios X.

TRATAMENTO ESPECIAL DE CANCROS, FIBROMAS DO UTERO

Molestias de senhoras, asthma, molestias do tubo digestivo, do baço e outros orgãos grandulares, lymphatismo, rachitismo e etc.

TRATAMENTOS — de 8 ás 12 horas.

CONSULTAS — de 2 ás 6 horas.

CONSULTORIO E RESIDENCIA — Rua Gervasio Pires (Defronte do Hotel Central).

SALVITAE neutraliza com promptidão as queimaduras urina acida; domina o desejo frequente de urinar, via a irritação e inflammação da bexiga e dos rins, dissolve e remove os calculos e exerce uma acção diuretica, antiseptica, cicatrisante e suave sobre as vias urinarias.

Dr. ZEFIRINO LIMA

CIRURGIÃO DENTISTA

Collocação de dentes de porcelana que imitam perfeitamente os naturaes.

Tratamento das diversas molestias dos dentes e da mucosa bucal.

Extracção inteiramente sem dôr.

Consultorio: PRAÇA DO LIVRAMENTO N. 84 — 1.º andar.

USGA

O melhor combustivel nacional

Tendes feridas, espinhas, manchas, ulceras, eczemas, emfim qualquer molestia proveniente d'um sangue impuro?

USAE O PODEROSO

ELIXIR DE NOGUEIRA

Grande depurativo do sangue

CASAS NA TORRE

Alugam-se ás casas Benjamin Constant e José de Hollanda, na Torre, casas novas, com duas salas mosaicadas e dois quartos assoalhados, forradas, quarto para creado installações electricas e sanitarias, por preços baratissimos. A tratar com Eurico Monteiro, á rua do "Diario de Pernambuco" n. 41.

TITO XAVIER

Concerta e monta apparelhos de radio, electrolas, victrolas e outros apparelhos electricos e mechanicos.

Off. Travessa Mathias de Albuquerque n. 97

RECIFE

TERRENO NO BARRO

VENDE-SE

Um grande e bem situado terreno no Barro, quasi defronte da egreja, com muita elevação arborisado, com agua propria de bôa qualidade, bonds na porta. Dimensões 66 metros de frente por 132 de fundo. Informações com Eurico Monteiro, á rua "Diario de Pernambuco" 41.

Dr. A. C. Vieira da Cunha

MEDICO-OPERADOR E PARTEIRO

De volta da America do Norte, onde esteve em estudos da sua clinica, reassumiu o exercicio clinico. Tratamento das colicas uterinas, irregularidades, hemorragias, corrimentos, assaduras, feridas, coceiras, perturbações da gravidez. Operações de apendicites, tumores, queda do utero, rupturas, hemorroides, hernias, estreitamentos, fistulas, hydrocele, beiço lascado, pé torto, etc.

CONSULTAS — de 8 ás 9 e 13 ás 17 horas.

RESIDENCIA E CONSULTORIO — Rua dos Hospicio, 821 — Telephone 2244 — Recife.

Dr. Arthur Gonçalves

Chefe de clinica do Hospital Santo Amaro — Professor da Faculdade — Cirurgião do Hospital Portuguez

OPERAÇÕES: — Tratamento cirurgico das doenças do estomago, intestinos, vesicula biliar, appendice, etc.

Tumores do ventre — Molestias das senhoras. Tratamento da blenorragia e suas complicações.

Cura de hernias, hydroceles e eventrações.

CONSULTAS — de 8 ás 5 horas da tarde — RUA NOVA, 223 — Altos do Regulador da Marinha — RESIDENCIA: 79, rua S. Gonçalo — TELEPHONE, 2224.

VINHO E XAROPE DE DUSART

de lactophosphato de Cal

O XAROPE DE DUSART é receitado a todas as amas de leite durante a criação, ás crianças para fortalecê-las e desenvolvê-las assim como O VINHO DE DUSART é receitado para a Anemia, cores pallidas das donzellas, e ás mães durante a gravidez.

Paris, 8, rue Drouot e em todas as Pharmacias.

THE BRITISH BANK OF SOUTH AMERICA, LIMITED

Estabelecido em 1863

Capital Autorisado e Subscripto	£	2.000.000
Capital realisado	£	1.000.000
Reserva	£	1.000.000

FILIAES:

Pernambuco, Bahia, Rio de Janeiro, São Paulo, Santos, Porto Alegre

Affiliado com:

THE ANGLO SOUTH AMERICAN BANK. LTD.

Capital Autorisado e Subscripto ...	£	10,000.000
Capital Realisado	£	5,632.670
Fundo de Reserva	£	3,356.601

ABREM-SE:

CONTAS CORRENTES PARTICULARES
até 50:000$000 com talão de cheques
JUROS 4 % AO ANNO

CONTAS CORRENTES LIMITADAS
até Rs. 10:000$000, retirada livre de estampilhas
JUROS 4 % AO ANNO

CONTAS COM COFRES

O Banco fornece cofres para nelles serem depositadas as pequenas economias conforme condições expostas no Banco.

JUROS 4 % AO ANNO

Recebem-se DEPOSITOS A PRAZO FIXO, cujos termos e condições se estabelecerão na occasião

As creanças gostam de Welch! Bebida deliciosa, é tambem genuinamente saudavel. Welch é o sumo rico e puro de uvas maduras.

Ajuda a digestão, estimula o appetite e é brandamente laxativo. Beba Welch todos os dias.

Succo de Uvas

Welch

PAUL J. CHRISTOPH CO., 92 Rua Cuvider, Rio

Dr. ADAMASTOR LEMOS

PROF. DA FACULDADE DE MEDICINA — CIRURGIÃO DO HOSPITAL PEDRO II

CURSO DE APERFEIÇOAMENTO NAS GRANDES CLINICAS DE PARIS, BERLIM E VIENNA

Tratamento da Blenorrhagia dando 100 por cento de cura

Cura das hemorrhoides e dos estreitamentos do rectum sem operação e sem dôr

Cirurgia geral e especialmente dos orgãos genito-urinarios do homem e da mulher

Tratamento sem operação e sem dôr das varizes, ulceras, varicosas e hydrocele

Apparelhagem electrica moderna para o exame e tratamento no interior da urethra, rim e rectum

Cura dos pyelytes e psycionephrites por processo modernissimo

Alta frequencia e Diathermia

CONSULTORIO: — Rua Nova, 370 — Das 14 horas ás 16
Telep. 6070

RESIDENCIA: — Rua dos Navegantes — Casa P. — Poste 207
BOA-VIAGEM

NEUFELD -- o piano elegante por excellencia

NEUFELD E' O PIANO ALLEMÃO GARANTIDO PARA OS TROPICOS E EM USO AQUI, A GERAL CONTENTO, HA MAIS DE 30 ANNOS (CEPO DE METAL)

Sempre em stock por preços modicos

NÃO O CONFUNDIR COM TYPOS DE OUTRA MARCA

Unicos Importadores:

A. O. COIMBRA & Cia.

PRAÇA SALDANHA MARINHO, 389 — RECIFE

THEATRO PARQUE

AGUARDEM!!!

NO PROXIMO MEZ

INAUGURAÇÃO DO

Cinema Sonoro

COM O MAIS PERFEITO APPARELHO AMERICANO

R. C. A.

CINEMA ROYAL

HOJE — INGRESSO: 2$200 — HOJE

O mysterioso Oriente transportado ao seio da Civilisação e nesse ambiente, um argumento emocionante de perfidia e de amor!

FLORENCE VIDOR e WALLACE BEERY

— EM —

A GUERRA DOS TONGS

Um film da PARAMOUNT

OITO PARTES

AVISO: — Domingo, Segunda e Terça-feira, dias de Carnaval, este cinema não funccionará.

QUARTA-FEIRA:

Não posso mais, a sêde faz-me soffrer horrivelmente, mata-me pesinho, que Deus não te castigará por me haverdes feito este bem.

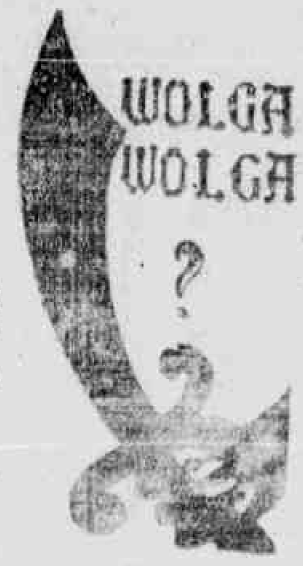

Dize a esta pequena que se não for carinhosa com os barqueiros do Volga, terá que o ser para os tubarões

VOLGA! VOLGA!

Lindas canções do Volga, synchronisadas em Discos especiaes

Grandiosa Producção apresentada pelo "PROGRAMMA E. D. C."

CINEMA GLORIA

PRAÇA DA PENHA, 38 A 41
Proprietade:
ALVARO FERREIRA LEITE

Centro de diversão distinguido com a preferencia das exmas. familias — Primeiro exhibidor no bairro de São José das mais preferidas producções lançadas pela "Fox-Film", "E. D. C." e "Universal Pictures" — Excellente orchestra sob a regencia do maestro Sergio Sobreira — Unico em São José que funcciona em matinée e soirée diariamente — A mais afinada orchestra de São José

QUINTA-FEIRA:

A Gerra dos Tongs

Super Especial PARAMOUNT — 8 actos, com fortes aventuras com FLORENCE VIDOR e WALLACE BEERY

SEXTA-FEIRA, 7:

O TUBO SECRETO

2ª SERIE

Continuação de um romance policial cheio de scenas perigosissimas, desempenho do valente artista WALTER MILLER.

EM CONTINUAÇÃO:

UNIVERSAL apresenta o comico de fama REGINALD DENNY em uma pellicula que vae provocar momentos de grande contentamento:

Viagem de Repouso

HOJE, AMANHÃ E TERÇA-FEIRA O CINE-GLORIA NÃO FUNCCIONARA' POR SER CONSAGRADO ESTES DIAS AO DEUS MOMO

QUARTA-FEIRA, 5 — Programma Explendido — QUARTA-FEIRA, 5

Na Matinée e Soirée: Abrirá o programma — UM FILM NATURAL

1.º FILM:

AUDAZ E LIGEIRO

Drama policial com luctas desenroladas no FAR WEST pelo corajoso artista JACK HOXIE.

3º FILM:

A Toda Brida

Arrojado drama com fortes aventuras policiaes, desenvolvendo-se scenas palpitantes com lances urdidos de perigosas aventuras desempenhado pelo valente artista KEN MAYNARD — 7 actos FRIST NATIONAL

4º FILM: Uma comedia de provocar formidaveis gargalhadas.

ESTE MEZ:

Porque choras Palhaço?

Grande super da UFA programma URANIA. Um super film que será acompanhado com a partitura

DOMINGO, 9:

Apresentação da grande e gigantesca super producção considerada como a mais colossal, superior ao BARQUEIRO DO VOLGA — do programma E. D. C.

AGUARDEMDIA 15:

O Apache de Paris

Formidavel super da UFA — programma URANIA — 9 actos com lances de grande movimentação.

Interpretação por RUTH WEIGHER e JACQUES CATELAI

MUITO BREVE:

Monsieur Beaucaire

Uma reprise sensacional, verdadeiramente assombroso, com desempenho do inesquecivel RODOLP VALENTINO

VIDA COMMERCIAL

CAMBIO

BANCO DO BRASIL

	90 d/v	A' vista
Cambio	5 57/64	5 27/32
Libra	40$537	41$069
Franco	$319	$333
Franco Suisso	—	1$630
Marco	—	2$020
Lira	—	$443
Escudo	—	$382
Peseta	—	1$120
Dollar	8$370	8$460
[illegible]	—	3$850
[illegible]	—	4$567

BRITISH BANK

Cambio	5 17/32	5 29/64
Libra	43$389	44$011
Franco Belga	—	$260
Franco Suisso	—	1$770
Peseta	—	1$230
Escudo	—	$420
Lira	—	$470
Dollar	—	9$050
Franco	$355	$362

BANCO NACIONAL ULTRAMARINO

Cambio	5 17/32	5 29/64
Libra	43$389	44$011
Franco	—	$370
Escudo	—	$42[illegible]
Franco Belga	—	1$2[illegible]
Lira	—	$48[illegible]
Peseta	—	1$200
Franco Suisso	—	1$7[illegible]
Dollar	—	9$050

THE ROYAL BANK OF CANADA

Cambio	5 17/32	5 29/64
Libra	43$389	44$011
Dollar	—	9$050
[illegible]	—	[illegible]
[illegible]	—	$305
Franco Suisso	—	1$7[illegible]
[illegible]	—	—
Franco Belga	—	1$260
Buenos Aires	—	3$9[illegible]
[illegible]	—	[illegible]
[illegible]	—	1$250

BANK OF LONDON

Cambio	5 17/32	5 29/64
Libra	43$389	44$011
Franco	$360	$365
Franco Belga	—	$360
Franco Suisso	—	1$776

Escudo	—	$420
Lira	—	$480
Dollar	—	9$050

THE NATIONAL CITY BANK

Cambio	5 9/16	5 31/64
Libra	43$148	43$760
Franco	—	$355
Dollar	—	9$054
Franco Belga	—	1$280
Franco Suisso	—	1$750
Escudo	—	$420
Peseta	—	1$220
Lira	—	$475

BANCO FRANCEZ ITALIANO

Cambio	5 17/32	5 29/64
Libra	43$389	44$011
Franco	—	$368
Dollar	—	9$050
Escudo	—	$422
Peseta	—	1$190
Franco Suisso	—	1$780
Franco Belga	—	1$256
Lira	—	$480

ASSUCAR

Cotações da Cooperativa Assucareira por 15 kilos (Abaixo o valor do sacco)

Crystal	5$325 a	5$575
Bruto	3$000	3$800
2º jacto	—	3$900
Demerara	4$325	4$700

ALGODÃO

Sertão	31$000 a	35$000
Matta	31$000 "	33$000

Mercado calmo.

OUTROS GENEROS

FEIJÃO — Genero novo do Estado de 31$000 a 35$000. Genero bom do Estado [illegible] a 38$000.

FARINHA — Genero do Estado 5$000 a 8$500, conforme a procedencia.

CAFÉ — 21$000 a 23$000 conforme o typo.

MILHO — [illegible] conforme a qualidade.

MAMONA — [illegible] a [illegible], a granel e ensacada.

ALCOOL — Extra-sello, 1$900, de [illegible] Sellado, 2$700.

AGUARDENTE — Extra-sello, $500, com sello, 1$600 a canada conforme o grão.

CERA DE CARNAUBA — 1ª, [illegible] Mediana, 50$000. Cauhype 55$000. Gordurosa, 53$000. Arenosa, 51$000.

PELLES DE CABRA (Matta) — 5$000 a 5$500.

PELLES DE CABRA (Sertão) — 5$600 a 6$000.

PELLES DE CARNEIRO — 4$000 a 4$400.

SOLA — 7$600.

COUROS SALGADOS — 1$600.

COUROS ESPICHADOS — 2$500.

CAROÇO DE ALGODÃO — 1$900 a 2$000.

PREÇO DO SAL

SAL GROSSO, typo norte:

SAL COMMUM de Itamaracá:

Saccaria de estopa, 70 kilos, 6$500

Saccaria de algodão, 70 kilos, a 7$000.

PAUTA SEMANAL DA RECEBEDORIA DO ESTADO

Semana de 3 a 8 de Março de 1930.

Aguardente de cachaça (litro)	$090
Alcool (litro)	$130
Algodão em pluma ou em rama (kilo)	2$210
Assucar refinado, 1ª (kilo)	$650
Assucar refinado, 2ª (kilo)	$500
Assucar crystal (kilo)	$360
Assucar usina (kilo)	$410
Assucar demerara (kilo)	$320
Assucar branco (kilo)	$330
Assucar somenos (kilo)	$2[illegible]
Assucar 2º jacto (kilo)	$240
Assucar mascavado (kilo)	$250
Arroz pilado (kilo)	1$000
Bagas de mamona (kilo)	$150
Borracha de Mangabeira (kilo)	2$000
Borracha de maniçoba (kilo)	2$070
Cacáo (kilo)	1$670
[illegible]	1$100
Caroço de algodão (kilo)	$100
[illegible]	7$700
Couros desidratados (kilo)	2$210
Couros seccos espichados (kilo)	2$270
Couros seccos salgados (kilo)	1$750
[illegible] (kilo)	7$250
Farinha de mandioca (kilo)	$136
Fecula de mandioca (kilo)	$176
Feijão (kilo)	$650
Milho (kilo)	$150
Ouro (gramma)	5$0[illegible]
Prata (gramma)	$408
Pelles de cabra (kilo)	8$170
Pelles de carneiro (kilo)	7$150

Os demais productos acham-se na pauta geral.

MERCADO DE TITULOS

Apolices federaes

Uniformisada, 740$000 a	770$000
Diversas emissões	750$000
Ao portador	730$000

Apolices Municipaes

Apolices municipaes de 1:000$000 7 % (juros vencidos, diversas compras)	650$000
Acções do Banco do Povo de 50$000 a	55$000
Acções do Banco de Credito Real de Pernambuco de 110$ a	100$000
Acções do Banco Agricola de 200$ a	574000
Letras hypothecarias do Banco Credito Real de Pernambuco de valor de 100$000 a	70$000
Phenix: acções do valor realisado a ao par	[illegible]
Apolices: acções do valor realisado de 500$ a Industrial Pernambucana (Fabrica Camaragibe do Recife)	[illegible]

Apolices estaduaes

Valor de 1:000$, juros 2 % nominativos	740$000
Ao portador	710$000
Apolices do Estado do valor de 100$000, juros 7 %	[illegible]
Emprestimo de bôda e accão do Recife, [illegible] de 1:000$ a	[illegible]
Apolices do Estado do valor de 500$ juros de 7 % 237$300	[illegible]
Apolices do Estado do valor de 100$, juros de 7 %	113$000

Debentures

Debentures a C. I. Pernambucana, 2.ª e 3.ª series, juros de 7 % de 200$000 a	140$000
Debentures da Comp. Tecidos Paulista de 200$, juros de 8 % ao par	[illegible]
Debentures da Companhia de Tecidos da Parahyba de 200$ ao par	[illegible]
Debentures da Comp. Industrial Pernambucana (Fabrica de Camaragibe), 2.ª e 3.ª series, juros de 8 %, 200$ a	135$000
Debentures da Companhia Pernambucana Fabrica de Camaragibe serie A juros de 8 % de 200$000 a	170$000
acções do valor de 1:000$ ao par	[illegible]
Companhia Linha Tramaacções de 200$ ao par	[illegible]
Apolices municipaes ao portador de 1:000$, emprestimo patriotico, com juros vencidos de diversas compras	[illegible]

COMMERCIO ATACADISTA

Azeite, lata de 1 kilo	6$500
Azeite, litro, 5$500 a	5$800
Arroz Inglez, sem brilho, sacco 60$ a	62$500
Arroz Japonez sem brilho, sacco 78$ a	80$000
Arroz nacional agulha, sacco 62$000 a	61$000
Cominho nacional, kilo	4$000
Arroz agulha, sacco 93$ a	94$000
Alho, malunta, maço $200 a	$220
Alfazema, kilo 3$500 a	4$000

MOVIMENTO DO PORTO

DIA 1

Entradas

Pará e escala — 7 dias — Vapor nacional *Mandú*, de 631 toneladas, commandante Elysio Gomes Pereira, equipagem 58, carga varios generos; a Eduard de Rolhada.

Sahidas:

Porto Alegre e escalas — Vapor nacional *Itapura*, commandante R. S. Berlran, carga varios generos.

Rio de Janeiro — Vapor nacional *Mandú*, commandante Elysio Gomes Pereira, carga varios generos.

Antuerpia — Vapor belga *Josephine Charlotte*, commandante A. Van Ho[illegible], carga varios generos.

PEQUENA CABOTAGEM

Não houve movimento algum.

VAPORES A CHEGAR

Mez de Março

"Aracaty" do norte a	1
"São Luiz" da America a	2
"Uru" do sul a	2
"Aria" da Europa a	2
"Portugal" do sul a	3
"Araraquara" do sul a	3
"Stanleyville" da Europa a	3
"Pyrineos" do sul a	3
"Pará" do norte a	3
"Douro" do norte a	3
"Itaquicé" do sul a	5
"A. Alexandrino" do sul a	5
"Tutoya" do norte a	5
"G. Ripper" do sul a	5
"Aurigny" do sul a	5
"Sarthe" do sul a	5
"Arlanza" do sul a	6
"Trespis" da America a	6
"Taunus" da Europa a	7
"Bocaina" do sul a	8
"Bangu" do sul a	10
"Aratimbó" do sul a	10
"Caxambú" da America a	11
"Almanzora" da Europa a	12
"Swinburne" da America a	12
"Vandyck" da America a	12
"Orania" da Europa a	13
"Zeelandia" do sul a	15
"Ucá" do sul a	16
"Argentina" da Europa a	17
"Olympier" do sul a	17
"Ipanema" do sul a	20
"Gerwin" do sul a	22
"Gelria" da Europa a	23
"Stanleyville" do sul a	25
"Berury" da America a	25
"Eubée" da Europa a	26
"Cefodreu" do sul na primeira quinzena.	

VAPORES A SAHIR

Mez de Março

"Corcovado" para o sul a	1
"Uru" para o sul a	2
"Pará" para o sul a	3
"Campeiro" para o sul a	3
"Aracaty" para o sul a	3
"Stanleyville" para o sul a	3
"Aria" para o sul a	3
"Portugal" para o norte a	4
"Sarthe" para a Europa a	5
"Tutoya" para o sul a	5
"A. Alexandrino" para a Europa a	5
"G. Ripper" para o norte a	5
"Araraquara" para o sul a	5
"Douro" para o sul a	5
"Pyrineos" para o sul a	6
"Aurigny" para a Europa a	6
"Arlanza" para a Europa a	6
"Taunus" para o sul a	7
"Itaquicé" para o sul a	7
"Bocaina" para o sul a	11
"Caxambú" para o sul a	11
"Bangu" para a America a	11
"Almanzora" para o sul a	12
"Aratimbó" para o sul a	13
"Vandyck" para o sul a	13
"Orania" para o sul a	13
"Swinburne" para o sul a	14
"Swinburne" para N. York a	14
"Zeelandia" para a Europa a	15
"Olympier" para a Europa a	17
"Argentina" para o sul a	19
"Ucá" para o sul a	19
"Gerwin" para a Europa a	22
"Gelria" para o sul a	23
"Stanleyville" para a Europa a	25
"Berury" para o sul a	25
"Ipanema" para a Europa a	25
"Berury" para a America a	26
"Eubée" para o sul a	26
"Cefodreu" para a Europa na primeira quinzena.	

ANCORADOURO INTERNO

Vapor brasileiro "Campeiro", descarregando.

Vapor inglez "Williaston", descarregando.

Lugar inglez "Haveyand Verna", descarregando.

Vapor nacional "Corcovado", descarregando.

ILEGÍVEL